



LOTUS GAYRİMENKUL DEĞERLEME
VE DANIŞMANLIK A.Ş.

Gömeç Sok. No:37
Akgün İş Merkezi Kat 3/8
34718 Acıbadem / Kadıköy / İST

Telefon + 90 216 545 48 66 • 67
+ 90 216 545 95 29
+ 90 216 545 88 91
Faks + 90 216 339 02 81

ePosta bilgi@lotusgd.com

www.lotusgd.com

ENDA ENERJİ HOLDİNG A.Ş.

Bozdoğan / AYDIN

(Akçay Hidroelektrik Santrali)

GAYRİMENKUL DEĞERLEME RAPORU



Rapor No: 2022 / 1373

İÇİNDEKİLER

1.	RAPOR ÖZETİ	4
2.	RAPOR BİLGİLERİ	5
3.	ŞİRKET BİLGİLERİ.....	6
4.	MÜŞTERİ BİLGİLERİ.....	6
5.	DEĞERLEME RAPORUNUN TEBLİĞİN 1. MADDESİNİN 2. FIKRASI KAPSAMINDA HAZIRLANIP HAZIRLANMADIĞI HAKKINDA AÇIKLAMA.....	7
6.	MÜŞTERİ TALEPLERİNİN KAPSAMI VE VARSA GETİRİLEN SINIRLAMALAR.....	7
7.	DEĞERLEME İŞLEMİNİ SINIRLAYAN VE OLUMSUZ YÖNDE ETKİLEYEN FAKTÖRLER	7
8.	DEĞER TANIMI VE GEÇERLİLİK KOŞULLARI.....	8
9.	UYGUNLUK BEYANI VE KISITLAYICI KOŞULLAR	9
10.	TAŞINMAZIN TAPU KAYITLARI	10
10.1.	TAPU KAYITLARI	10
10.2.	TAPU TAKYİDATI	10
11.	BELEDİYE İNCELEMELERİ	10
11.1.	İMAR DURUMU	10
11.2.	İMAR DOSYASI İNCELEMESİ.....	10
11.3.	ENCÜMEN KARARLARI, MAHKEME KARARLARI, PLAN İPTALLERİ V.B. KONULAR	10
11.4.	YAPI DENETİM FİRMASI	10
11.5.	SON ÜÇ YIL İÇİNDEKİ HUKUKİ DURUMDAN KAYNAKLANAN DEĞİŞİM.....	10
12.	TESİSİN ÇEVRE VE KONUMU	11
12.1.	KONUM VE ÇEVRE BİLGİLERİ.....	11
12.2.	BÖLGE ANALİZİ	12
12.3.	DÜNYA EKONOMİSİNE GENEL BAKIŞ.....	20
12.4.	TÜRKİYE'NİN MAKROEKONOMİK GÖRÜNÜMÜ	22
12.5.	MEVCUT EKONOMİK KOŞULLARIN, GAYRİMENKUL PİYASASININ ANALİZİ, MEVCUT TRENDLER VE DAYANAK VERİLER.....	26
12.6.	TÜRKİYE GAYRİMENKUL PİYASASINI BEKLEYEN FIRSAT VE TEHDİTLER	28
13.	DÜNYA'DA VE TÜRKİYE'DE ENERJİ SEKTÖRÜ.....	29
13.1.	DÜNYADA VE TÜRKİYE'DE ENERJİ TALEBİ	29
13.2.	TÜRKİYE'DE ELEKTRİK TÜKETİMİ.....	38
13.3.	ENERJİ SANTRALLERİNİN ÜLKEMİZDEKİ DAĞILIMI.....	42
14.	HİDROELEKTRİK ENERJİ SANTRALLERİ HAKKINDA KISA BİLGİ	46
14.1.	TÜRKİYEDE ELEKTRİK ÜRETİMİ VE HİDROELEKTRİK ENERJİSİNİN ÜRETİMDEKİ PAYI:	46
14.2.	HİDROELEKTRİK SANTRALLER HAKKINDA KISA BİLGİ:	51
14.3.	TÜRKİYEDE YER ALAN HİDROELEKTRİK SANTRALLERİ	53

15.	YASAL İZİNLER VE TESİSİN PROJE KARAKTERİSTİKLERİ.....	55
16.	AÇIKLAMALAR	56
17.	EN VERİMLİ KULLANIM ANALİZİ	62
18.	TESİSİN FAYDALI ÖMRÜ HAKKINDA GÖRÜŞ	62
19.	DEĞERLENDİRME	62
20.	DEĞERLEME YAKLAŞIMLARI	63
20.1.	PAZAR YAKLAŞIMI	63
20.2.	MALİYET YAKLAŞIMI.....	64
20.3.	GELİR YAKLAŞIMI	65
21.	FİYATLANDIRMA	66
21.1.	GELİR İNDİRGEME YAKLAŞIMI.....	67
22.	ANALİZ SONUÇLARININ DEĞERLENDİRMESİ	71
22.1.	FARKLI DEĞERLEME METOTLARININ VE ANALİZ SONUÇLARININ UYUMLAŞTIRILMASI VE BU AMAÇLA İZLENEN YÖNTEMİN VE NEDENLERİNİN AÇIKLAMASI	71
22.2.	KİRA DEĞERİ ANALİZİ VE KULLANILAN VERİLER	71
22.3.	GAYRİMENKUL VE BUNA BAĞLI HAKLARIN HUKUKİ DURUMUNUN ANALİZİ.....	71
22.4.	GAYRİMENKUL ÜZERİNDEKİ TAKYİDAT VE İPOTEKLER İLE İLGİLİ GÖRÜŞ	71
22.5.	DEĞERLEME KONUSU GAYRİMENKULÜN, ÜZERİNDE İPOTEK VEYA GAYRİMENKULÜN DEĞERİNİ DOĞRUDAN ETKİLEYECEK NİTELİKTE HERHANGİ BİR TAKYİDAT BULUNMASI DURUMLARI HARİÇ, DEVREDİLEBİLMESİ KONUSUNDA BİR SINIRLAMAYA TABİ OLUP OLMADIĞI HAKKINDA BİLGİ	71
22.6.	BOŞ ARAZİ VE GELİŞTİRİLMİŞ PROJE DEĞERİ ANALİZİ VE KULLANILAN VERİ VE VARSAYIMLAR İLE ULAŞILAN SONUÇLAR.....	71
22.7.	MÜŞTEREK VEYA BÖLÜNMÜŞ KISIMLARIN DEĞERLEME ANALİZİ	71
22.8.	HASILAT PAYLAŞIMI VEYA KAT KARŞILIĞI YÖNTEMİ İLE YAPILACAK PROJELERDE, EMSAL PAY ORANLARI	72
22.9.	ASGARİ BİLGİLERDEN RAPORDA VERİLMEYENLERİN NİÇİN YER ALMADIKLARININ GEREKÇELERİ	72
22.10.	YASAL GEREKLERİN YERİNE GETİRİLİP GETİRİLMEDİĞİ VE MEVZUAT UYARINCA ALINMASI GEREKEN İZİN VE BELGELERİN TAM VE EKSİKSİZ OLARAK MEVCUT OLUP OLMADIĞI HAKKINDA GÖRÜŞ	72
22.11.	DEĞERLEME KONUSU ARSA VEYA ARAZİ İSE, ALIMINDAN İTİBAREN BEŞ YIL GEÇMESİNE RAĞMEN ÜZERİNDE PROJE GELİŞTİRMESİNE YÖNELİK HERHANGİ BİR TASARRUFTA BULUNUP BULUNULMADIĞINA DAİR BİLGİ	72
23.	SONUÇ	73

1.RAPOR ÖZETİ

DEĞERLEMİYİ TALEP EDEN	ENDA ENERJİ HOLDİNG A.Ş.
DEĞERLEMESİ YAPILAN GAYRİMENKULÜN ADRESİ	Osmaniye Köyü, Nazilli-Bozdoğan Karayolu, 14. km., No:93 <u>Bozdoğan / AYDIN</u>
DAYANAK SÖZLEŞME	23 Kasım 2022 tarih ve 889 - 2022/059 no ile
DEĞERLEME TARİHİ	31 Aralık 2022
RAPOR TARİHİ	06 Ocak 2023
DEĞERLENEN TAŞINMAZIN TÜRÜ	Hidroelektrik Santrali
DEĞERLENEN MÜLKİYET HAKLARI	İşletmenin üzerinde bulunduğu araziler üzerinde işletmecisi Akçay HES Elektrik Üretim A.Ş. lehine üst hakkı vardır.
TAPU BİLGİLERİ ÖZETİ	İşletme kamu arazisi ve akarsu yatağı üzerinde konumlanmaktadır.
İMAR DURUMU ÖZETİ	Tesis kamuya ait araziler üzerinde konumlu olup arazi mülkiyetleri rapora konu edilmemiştir. (Bkz. "İmar Durumu")
RAPORUN KONUSU	Bu rapor, yukarıda adresi belirtilen tesisin pazar değerinin tespitine yönelik olarak hazırlanmıştır.
RAPORUN TÜRÜ	Konu değerlendirme raporu, Sermaye Piyasası Kurulu düzenlemeleri kapsamında "Değerleme Raporlarında Bulunması Gereken Asgari Hususları" içerecek şekilde hazırlanmıştır.

GAYRİMENKUL İÇİN TAKDİR OLUNAN TOPLAM DEĞER (KDV HARİÇ)	
AYDIN İLİ, BOZDOĞAN İLÇESİNDE YER ALAN AKÇAY HİDROELEKTRİK SANTRAL TESİSİNİN DEĞERİ	483.915.000,-TL
RAPORU HAZIRLAYANLAR	
Sorumlu Değerleme Uzmanı	Sorumlu Değerleme Uzmanı
M. KIVANÇ KILVAN (SPK Lisans Belge No: 400114)	Engin AKDENİZ (SPK Lisans Belge No: 403030)

2. RAPOR BİLGİLERİ

DEĞERLEMİYİ TALEP EDEN	ENDA ENERJİ HOLDİNG A.Ş.
DEĞERLEMESİ YAPILAN GAYRİMENKULÜN ADRESİ	Osmaniye Köyü, Nazilli-Bozdoğan Karayolu, 14. Km., No:93 <u>Bozdoğan / AYDIN</u>
MÜŞTERİ NO	889
RAPOR NO	2022/1373
DEĞERLEME TARİHİ	31 Aralık 2022
RAPOR TARİHİ	06 Ocak 2023
RAPORUN KONUSU	Bu rapor, yukarıda adresi belirtilen tesisin pazar değerinin tespitine yönelik olarak hazırlanmıştır.
RAPORU HAZIRLAYANLAR	Kıvanç KILVAN - Sorumlu Değerleme Uzmanı Lisans No: 400114 Engin AKDENİZ- Sorumlu Değerleme Uzmanı Lisans No: 403030
RAPORA KONU GAYRİMENKUL İÇİN ŞİRKETİMİZ TARAFINDAN YAPILAN SON ÜÇ DEĞERLEMESİ İLİŞKİN BİLGİLER	Aşağıdaki tabloda sunulmuştur.

RAPOR TARİHİ	07.01.2020	05.02.2021	06.01.2022
RAPOR NUMARASI	2019/1621	2021/078	2022/1797
RAPORU HAZIRLAYANLAR	M. Kıvanç KILVAN (400114) Engin AKDENİZ (403030)	M. Kıvanç KILVAN (400114) Engin AKDENİZ (403030)	M. Kıvanç KILVAN (400114) Engin AKDENİZ (403030)
TAKDİR OLUNAN DEĞER (TL) (KDV HARİÇ)	97.850.000	134.550.000	235.075.000

3. ŞİRKET BİLGİLERİ

ŞİRKET ADI	Lotus Gayrimenkul Değerleme ve Danışmanlık A.Ş.
ŞİRKET MERKEZİ	İstanbul
ŞİRKET ADRESİ	Gömeç Sokak, No: 37 Akgün İş Merkezi Kat 3/8-34718 Acıbadem – Kadıköy / İSTANBUL
TELEFON	(0216) 545 48 66 / (0216) 545 48 67 (0216) 545 95 29 / (0216) 545 88 91 (0216) 545 28 37
FAKS	(0216) 339 02 81
EPOSTA	bilgi@lotusgd.com
WEB	www.lotusgd.com
KURULUŞ (TESCİL) TARİHİ	10 Ocak 2005
SERMAYE PİYASASI KURUL KAYDINA ALINIŞ TARİH VE KARAR NO	07 Nisan 2005 – 14/462
BANKACILIK DÜZENLEME VE DENETLEME KURUL KAYDINA ALINIŞ TARİH VE KARAR NO	12 Mart 2009 - 3073
TİCARET SİCİL NO	542757/490339
KURULUŞ SERMAYESİ	75.000,-YTL
ŞİMDİKİ SERMAYESİ	1.000.000,-TL

4. MÜŞTERİ BİLGİLERİ

ŞİRKET ADI	Enda Enerji Holding A.Ş.
ŞİRKET MERKEZİ	İzmir
ŞİRKET ADRESİ	Şehit Nevres Bulvarı, No:10, Deren Plaza, Kat: , Konak / İzmir
TELEFON	(232) 463 98 11
KURULUŞ (TESCİL) TARİHİ	06.01.2010
ÖDENMİŞ SERMAYESİ	300.000.000,-TL
FAALİYET KONUSU	Elektrik Enerjisi Üretim ve Satışı.

5. DEĞERLEME RAPORUNUN TEBLİĞİN 1. MADDESİNİN 2. FIKRASI KAPSAMINDA HAZIRLANIP HAZIRLANMADIĞI HAKKINDA AÇIKLAMA

Bu rapor, aşağıda belirtilen tebliğ ve düzenlemelere göre hazırlanmış olup, Sermaye Piyasalarında Faaliyette bulunacak Gayrimenkul Değerleme Kuruluşları Hakkında Tebliğin (III-62.3) 1. Maddesinin 2. Fıkrası kapsamındadır.

- Sermaye Piyasası Kurulu'nun III-62.3 sayılı "Sermaye Piyasalarında Faaliyette bulunacak Gayrimenkul Değerleme Kuruluşları Hakkında Tebliğ" ekinde yer alan "Değerleme Raporlarında Bulunması Gereken Asgari Hususular"
- Sermaye Piyasası Kurulu'nun III-62.1 sayılı "Sermaye Piyasasında Değerleme Standartları Hakkında Tebliğ"
- Sermaye Piyasası Kurul Karar Organı'nın 22.06.2017 tarih ve 25/856 sayılı kararı ile uygun görülen Uluslar Arası Değerleme Standartları (2017)

6. MÜŞTERİ TALEPLERİNİN KAPSAMI VE VARSA GETİRİLEN SINIRLAMALAR

Bu rapor ENDA ENERJİ HOLDİNG A.Ş.'nin talebiyle yukarıda adresi belirtilen ve şirket portföyünde yer alan gayrimenkullerin Türk Lirası cinsinden pazar değerinin tespitine yönelik olarak hazırlanmıştır. Müşteri tarafından getirilmiş herhangi bir sınırlama bulunmamaktadır.

7. DEĞERLEME İŞLEMİNİ SINIRLAYAN VE OLUMSUZ YÖNDE ETKİLEYEN FAKTÖRLER

Herhangi bir sınırlayıcı ve olumsuz faktör bulunmamaktadır.

8. DEĞER TANIMI VE GEÇERLİLİK KOŞULLARI

Bu rapor, müşterinin talebi üzerine adresi belirtilen gayrimenkullerin pazar değerinin tespitine yönelik olarak hazırlanmıştır.

Pazar değeri:

Bir mülkün, istekli alıcı ve istekli satıcı arasında, tarafların herhangi bir ilişkiden etkilenmeyeceği şartlar altında, hiçbir zorlama olmadan, basiretli ve konu hakkında yeterli bilgi sahibi kişiler olarak, uygun bir pazarlama sonrasında değerlendirme tarihinde gerçekleştirecekleri alım satım işleminde el değiştirmesi gerektiği takdir edilen tahmini tutardır.

Bu değerlendirme çalışmasında aşağıdaki hususların geçerliliği varsayılmaktadır.

- Analiz edilen gayrimenkullerin türü ile ilgili olarak mevcut bir pazarın varlığı peşinen kabul edilmiştir.
- Alıcı ve satıcı makul ve mantıklı hareket etmektedirler.
- Taraflar gayrimenkuller ile ilgili her konuda tam bilgi sahibidirler ve kendilerine azami faydayı sağlayacak şekilde hareket etmektedirler.
- Gayrimenkullerin satışı için makul bir süre tanınmıştır.
- Ödeme nakit veya benzeri araçlarla peşin olarak yapılmaktadır.
- Gayrimenkullerin alım - satım işlemi sırasında gerekebilecek finansman, piyasa faiz oranları üzerinden gerçekleştirilmektedir.

9. UYGUNLUK BEYANI ve KISITLAYICI KOŞULLAR

Bilgi ve inançlarımız doğrultusunda aşağıdaki hususları teyit ederiz.

- a. Raporda yer alan görüş ve sonuçlar, sadece belirtilen varsayımlar ve koşullarla sınırlıdır. Tümü kişisel, tarafsız ve önyargısız olarak yapılmış çalışmaların sonucudur.
- b. Şirketimizin değerlendirme konusunu oluşturan tesis ve mülklere ilişkin güncel veya geleceğe dönük hiçbir ilgisi yoktur. Bu işin içindeki taraflara karşı herhangi bir çıkarı ya da önyargısı bulunmamaktadır.
- c. Verdiğimiz hizmet, herhangi bir tarafın amacı lehine sonuçlanacak bir yöne veya önceden saptanmış olan bir değere; özel koşul olarak belirlenen bir sonuca ulaşmaya ya da sonraki bir olayın oluşmasına bağlı değildir.
- d. Şirketimiz değerlemeyi ahlâki kural ve performans standartlarına göre gerçekleştirmiştir.
- e. Şirketimiz, ekspertiz raporu tarihinden sonra gayrimenkulde meydana gelebilecek fiziksel değişikliklerin ve ekonomide yaşanabilecek olumlu ya da olumsuz gelişmelerin raporda belirtilen fikir ve sonuçları etkilemesinden ötürü sorumluluk taşımaz.
- f. Mülkün takdir edilen değerinde değişikliğe yol açabilecek zemin altı (radyoaktivite, kirlilik, depremsellik vb.) veya yapısal sorunları içermediği varsayılmıştır. Bu hususlar, zeminde ve binada yapılacak aletsel gözlemler ve statik hesaplamaların yanı sıra uygulama projelerindeki incelemeler sonucu açıklık kazanabilecek olup uzmanlığımız dışındadır. Bu tür mühendislik ve etüt gerektiren koşullar veya bunların tespiti için hiçbir sorumluluk alınmaz.

10. TAŞINMAZIN TAPU KAYITLARI

10.1. Tapu kayıtları

Tesisin üzerinde konumlu olduğu arazilerin üzerinde işletmeci şirket lehine üst hakk tesis edilmiştir. Arazi mülkiyetleri rapora konu edilmemiştir.

10.2. Tapu Takyidatı

Herhangi bir bilgi bulunmamaktadır.

11. BELEDİYE İNCELEMELERİ

11.1. İmar Durumu

Tesisin üzerinde konumlu olduğu arazilerin üzerinde işletmeci şirket lehine üst hakk tesis edilmiştir. Arazi mülkiyetleri rapora konu edilmemiştir.

11.2. İmar Dosyası İncelemesi

Tesis bünyesindeki yapılar yapı ruhsatından muaf olduğundan herhangi bir bilgi bulunmamaktadır.

11.3. Encümen Kararları, Mahkeme Kararları, Plan İptalleri v.b. konular

Herhangi bir bilgi bulunmamaktadır.

11.4. Yapı Denetim Firması

Yapılar ruhsata tabi olmayıp yapı denetimle ilgili herhangi bir durumu bulunmamaktadır.

11.5. Son Üç Yıl İçindeki Hukuki Durumdan Kaynaklanan Değişim

11.5.1. Tapu Müdürlüğü Bilgileri

11.5.1.1. Son Üç Yıl İçerisinde Gerçekleşen Alım Satım Bilgileri

Son üç yıl içerisinde gerçekleşen herhangi bir alım satım bilgisi bulunmamaktadır.

11.5.2. Belediye Bilgileri

11.5.2.1. İmar Planında Meydana Gelen Değişiklikler, Kamulaştırma İşlemleri v.b. İşlemler

Tesisin üzerinde konumlu olduğu alanın tamamı kamu arazisidir. Kamulaştırma işlemleri yapılmıştır. EPDK tarafından Elektrik Piyasası Kanunu ve ilgili mevzuat uyarınca 24.11.2003 tarihli ve 249-2 sayılı kurul kararı ile işletmeci şirkete üretim lisansı verilmiştir.

11.5.3. Gayrimenkulün Enerji Verimlilik Sertifikası Hakkında Bilgi

Taşınmazın enerji verimlilik sertifikası bulunmamaktadır.

11.5.4. Ruhsat Alınmış Yapılarda Yapılan Değişikliklerin 3194 Sayılı İmar Kanunu'nun 21. Maddesi Kapsamında Yeniden Ruhsat Alınmasını Gerektirir Değişiklikler Olup Olmadığı Hakkında Bilgi

Tesis bünyesindeki yapılar yapı ruhsatından muaf olduğundan herhangi bir bilgi bulunmamaktadır.

12. TESİSİN ÇEVRE VE KONUMU

12.1. Konum ve Çevre Bilgileri

Değerlemeye konu tesis, Aydın İli, Bozdoğan İlçesi, Osmaniye Köyü, Nazilli-Bozdoğan Karayolu 14. km. de yer alan Akçay Hidroelektrik Santralidir.

Akçay HES'in yakın çevresinde tarım alanları ve kırsal yerleşimler bulunmaktadır.

Santral Tesisi, Bozdoğan Kent Merkezi'ne 15 km., Aydın'a ise yaklaşık 60 km. mesafededir.



Konum Krokisi/Uydu Fotoğrafi

12.2. Bölge Analizi

Aydın İli:

Aydın; tarihin bilinen devirlerinden beri çeşitli uygarlıklara merkez olmuş, Antik Çağın Afrodisias, Milet, Alinda, Didyma, Nisa, Prien, Magnesia gibi önde gelen kentlerinde sayısız bilgin ve bilge kişiler yetişmiştir. Bugünkü Aydın; kuzeyindeki Top Yatağı sırtında kurulan Tralles Kenti ile birlikte MÖ 2500 yılında Hititler zamanında gelişmiş, VII. yy.da Lydia zamanında da en parlak çağını yaşamıştır. Selçuklularla birlikte Türk uygarlığının kültür varlığı ve eserleriyle donatılan Aydın, sosyal hizmetler, tarım ve mimaride uygar günlere şahit olmuştur. Aydın'ın Türk egemenliğinde bir yönetim birimi statüsü kazanması 1390 yılında Yıldırım Beyazıt'ın şehzadesi Ertuğrul Bey'in Vali olarak Aydın'a atanmasıyla başlamıştır.

Aydınoğulları zamanında şehrin adı Aydın Güzelhisarı olmuş, daha sonra Aydın adını almıştır. Şehir, XIV yy. da bugünkü yerine kurularak idari kademelendirme sırasıyla, 1390 yılında eyalet, 1426 yılında sancak, 1811'de İzmir, Saruhan (Manisa), Menteşe (Muğla), Antalya, Isparta sancaklarını kapsayan eyaletin merkezi oldu. Eyalet merkezi (1857) İzmir'e taşındıysa da bu yönetim biriminin adı Osmanlı Devleti'nin sonuna kadar 'Aydın' olarak kaldı. Aydın' ın 1919 yılına kadar sancak şeklinde devam eden bu yönetim şekli, 25 Mayıs 1919-7 Eylül 1922 yılları arasında 40 aya yakın süren işgalden sonra ve Kurtuluş Savaşının kazanılmasıyla birlikte 1923 yılında değişmiş, müstakil vilayet olmuştur.

Aydın; tarım, turizm ve sanayi sektörlerindeki potansiyeli, vasıflı insan gücüyle Ege Bölgesi ve Ülkemizin hızla gelişen illerinden biridir.

Aydın, orta ve batı kesiminde verimli ovalar, kuzey ve güneyi dağlar ile çevrili Büyük Menderes Havzası üzerinde 8007 km² 'lik bir alan üzerine kuruludur. Rakımı 65 metredir.

2014 yılı sonu itibarı ile açıklanan Adrese Dayalı Nüfus Kayıt Sistemine göre İlimizin nüfusu 1.041.979 kişidir. İlimiz nüfusunun %49,90'ı erkek (519.900), %50,10'nu (522.079) kadındır. Yıllık nüfus artış hızı binde 20.4, nüfus yoğunluğu 133'dür.

6360 sayılı Kanun gereğince, İlimizin idari yapısı; 1 Büyükşehir Belediyesi, 17 ilçe, 17 belediye ve 670 mahalleden oluşmaktadır.

Aydın, genelde bir tarım ve turizm kenti olarak bilinmektedir. Ekonomik hayatın temelini oluşturan tarımın ağırlığı sanayi ve ticaret sektöründe yoğun olarak kendini hissettirmektedir. Nüfusunun %55'i geçimini tarım sektöründen sağlamaktadır. Aydın, ülkemizde üretilen bitkisel ürünlerden 25 inde Türkiye'de ilk 10 da yer alarak ülke tarımındaki önemini göstermektedir. Türkiye'de incir ve kestane üretiminde birinci, zeytin, pamuk, enginar ve çilek üretiminde ikinci, yarfistiği üretiminde ise üçüncü sıradadır.

Tarımdan sonraki ikinci önemli sektör turizmdir. Birçok uygarlığa ev sahipliği yapmış, açık hava müzesi görünümündeki şehir, 23 ören yerine, birçok tarihi, kültürel, turistik, doğal değerlere sahiptir. Turizmin her alanında potansiyele bulunan ve ülkemizin önemli turizm merkezlerinden olan Kuşadası ve Didim ilçelerimize turistler konaklama amacıyla gelirken, doğal, arkeolojik ve folklorik değerlere sahip diğer ilçelerimize günü birlik ziyaretler yapmaktadır.

Aydın, son yıllarda sanayileşme sürecine girmiş ve bu konuda yol almaya devam etmektedir. Sanayisi ağırlıklı olarak; tarımsal üretimi işlemeye yönelik gıda imalatı, tekstil ürünleri imalatı, makine ve ekipman imalatı, madencilik ve taş ocakçılığı, otomotiv yan sanayi, beyaz eşya ürünleri imalatı ve kimyevi maddeler imalatından oluşmaktadır.

Üretilen ürünlerin bir kısmı iç piyasada tüketilirken bir kısmı da yurt dışına ihraç edilmektedir. Yaş sebze ve meyveler, salamura zeytin, konserve, salça, işlenmiş incir gibi tarımsal ürünlerin yanı sıra; sanayi ürünleri kapsamında tarım makineleri, zeytinyağı makineleri, otomotiv yan sanayi ürünleri, beyaz eşya ürünleri, yer altı servetlerinden feldspat, kuvars, mermer ile şişelenmiş içme suları dünyanın değişik ülkelerine ihraç edilmektedir.

Aydın İli önemli jeotermal enerji potansiyeline sahiptir. İl sınırları içerisinde halen 97 arama, 50 işletme olmak üzere toplam 193 sahada arama ve işletme faaliyetleri kişi ve şirketler tarafından sürdürülmektedir. Şehirde yatırım ve planlama aşamasında olan 16 proje bulunmaktadır.

Enerji bakımından potansiyeli yüksek olan Aydın'da, toplam kurulu güçleri 995 Megawatt olan toplam 48 elektrik santrali üretimde bulunmaktadır. Toplam kurulu güç kapasitesinin %13,9' unu hidroelektrik, %55,9'unu jeotermal elektrik, %22,2'sini rüzgâr, %6,2'sini doğalgaz, %0,8'ini biyogaz elektrik santrali oluşturmaktadır.

Sultanhisar Salavatlı'da 8,5 Megawatt gücünde Türkiye'nin ilk özel sektör jeotermal elektrik santrali 2007 yılında, 47,4 Megawatt gücündeki ikinci jeotermal elektrik santrali ise 2009 yılında Germencik İlçesinde üretime başlamıştır. Daha sonraki yıllarda 18 jeotermal elektrik santrali daha özel sektörce yapılarak faaliyete geçmiştir.

AYDIN	Ocak	Şubat	Mart	Nisan	Mayıs	Haziran	Temmuz	Ağustos	Eylül	Ekim	Kasım	Aralık	Yıllık
Ölçüm Periyodu (1941 - 2019)													
Ortalama Sıcaklık (°C)	8.1	9.3	11.7	15.9	20.8	25.5	28.1	27.6	23.6	18.5	13.4	9.4	17.7
Ortalama En Yüksek Sıcaklık (°C)	13.0	14.7	17.8	22.6	28.1	33.3	36.1	35.7	32.0	26.2	19.8	14.4	24.5
Ortalama En Düşük Sıcaklık (°C)	4.2	5.0	6.6	10.0	14.2	18.1	20.4	20.2	16.6	12.7	8.8	5.67	11.9
Ortalama Güneşlenme Süresi (saat)	3.5	3.9	5.0	6.0	7.2	8.7	9.1	8.7	7.6	5.7	4.0	3.3	72.7
Ortalama Yağışlı Gün Sayısı	12.9	10.5	9.7	8.2	6.2	2.5	0.7	0.6	2.0	5.6	8.2	12.8	79.9
Aylık Toplam Yağış Miktarı Ortalaması (mm)	119.3	93.4	70.6	48.4	35.4	15.7	7.9	6.0	17.6	44.2	83.1	123.3	664.9

AYDIN

Günlük Toplam En Yüksek Yağış Miktarı	Günlük En Hızlı Rüzgar	En Yüksek Kar
04.01.2009 93.8 mm	19.04.1969 106.2 km/sa	03.01.1942 8.0 cm

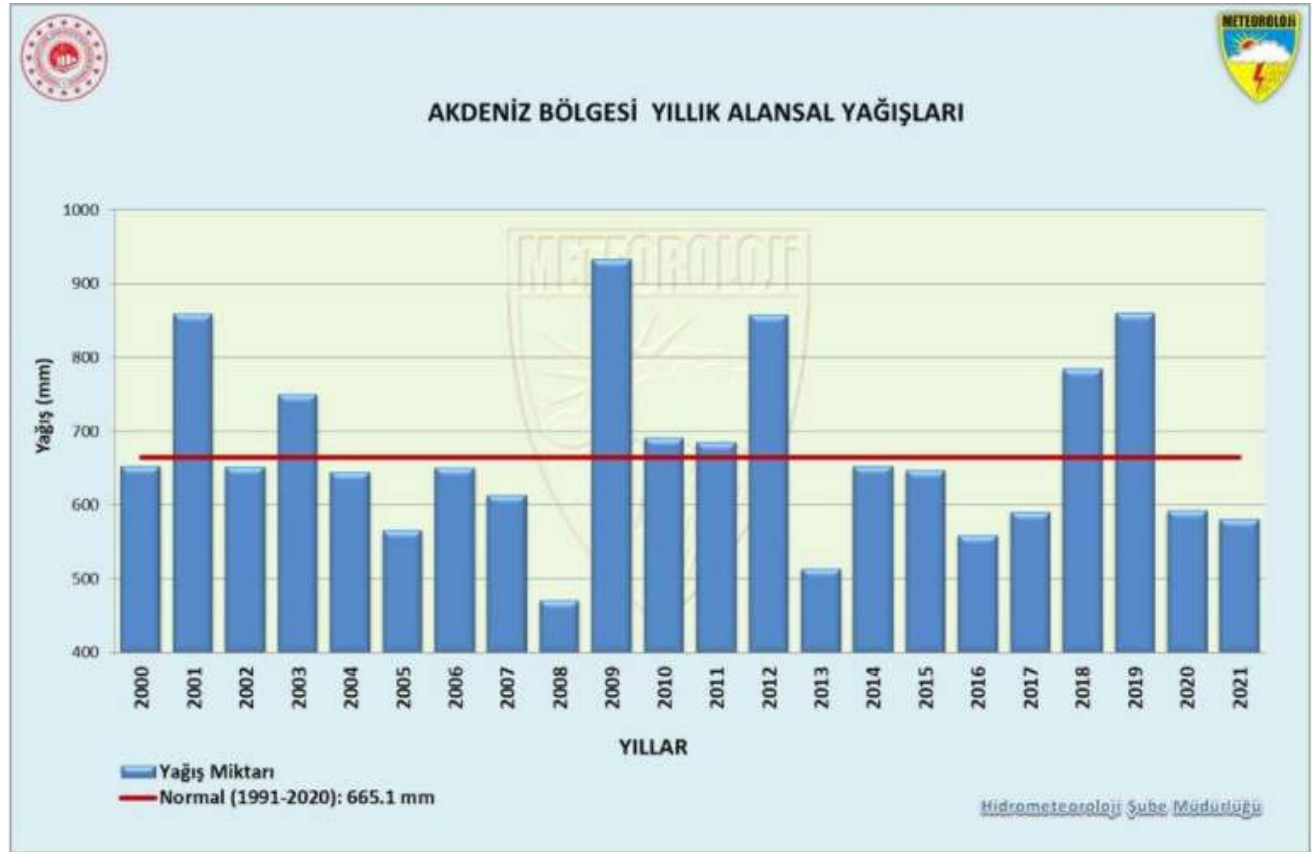

SU YILI ALANSAL YAĞIŞ HARİTASI (1 EKİM 2022 - 31 ARALIK 2022)



SU YILI YAĞIŞLARIN GEÇEN YIL İLE KARŞILAŞTIRILMASI (1 EKİM 2022 - 31 ARALIK 2022)

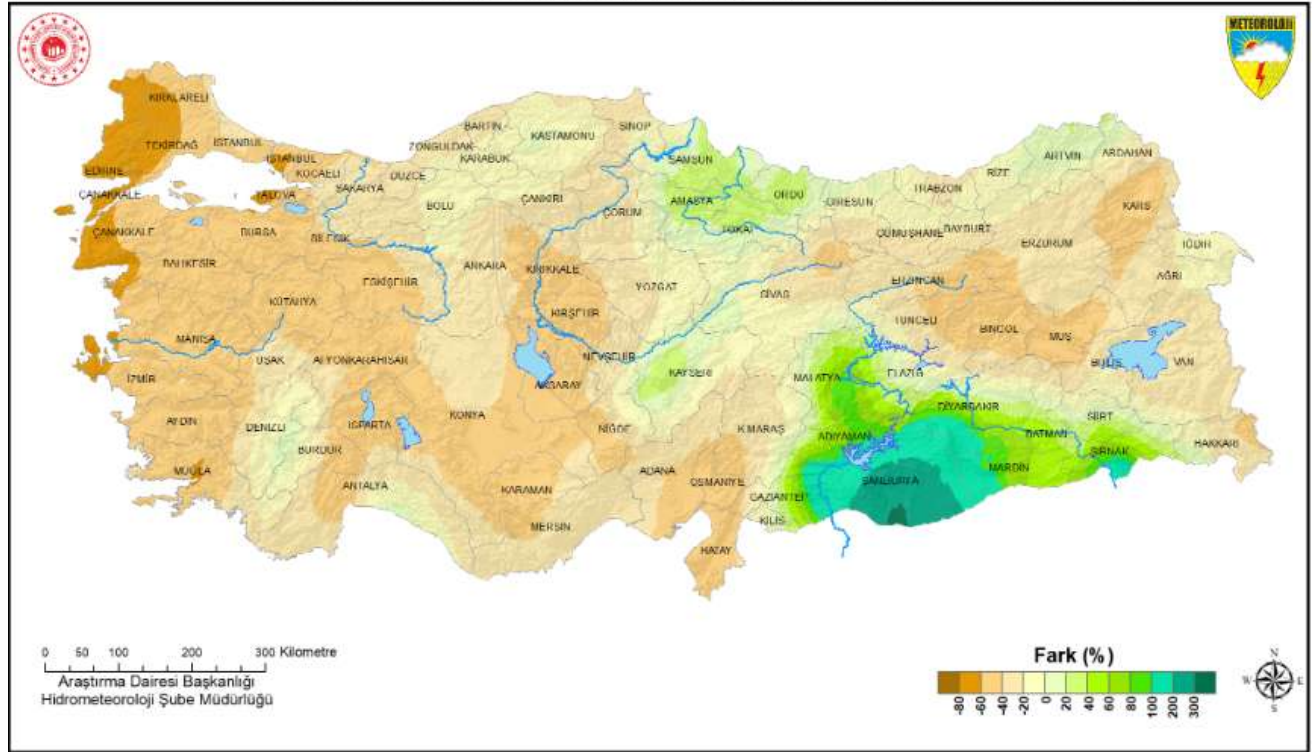

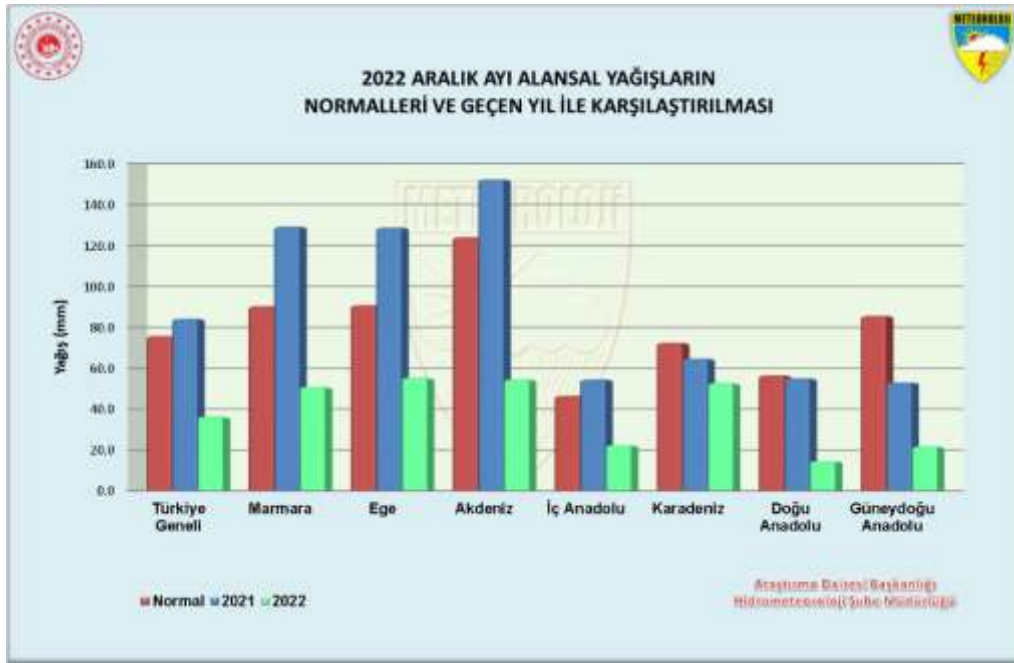

**BÖLGELERİN ALANSAL YAĞIŞ DURUMLARI
(1 Ekim 2021 - 14 Mart 2022)**



BÖLGELER	2022 Su Yılı Yağış (mm)	Normali (1991-2020) (mm)	2021 Su Yılı Yağış (mm)	Normale Göre Değişim (%)	2021 Su Yılına Göre Değişim (%)
Türkiye Geneli	367,3	339,7	247,6	8,1 Artma	48,3 Artma
Marmara	437,5	411,8	389,8	6,2 Artma	12,2 Artma
Ege	422,9	404,2	309,4	4,6 Artma	36,7 Artma
Akdeniz	581,7	476,5	339,9	22,1 Artma	71,1 Artma
İç Anadolu	230,8	209,2	123,4	10,3 Artma	87,0 Artma
Karadeniz	409,0	358,6	244,9	14,1 Artma	67,0 Artma
Doğu Anadolu	300,9	284,9	220,9	5,6 Artma	36,2 Artma
Güneydoğu Anadolu	273,0	366,0	253,9	-25,4 Azalma	7,5 Artma

Sıcaklık ve Yağış Analizleri

SU KAYNAKLARI

Yıllık ortalama yağış	720 mm
Toplam su potansiyeli	11 202 hm ³ / yıl
Yerüstü suyu	10 300 hm ³ / yıl
Yer altı suyu	902 hm ³ / yıl

HİDROELEKTRİK ENERJİ

Toplam enerji potansiyeli	1050.98 MW % 100 □ 3781.16 GWh/yıl% 100
1. Ön İnceleme Aşaması (23 adet)	58.30 MW 5.55% 277.85 GWh/yıl 7.35%
2. Fizibilite Aşaması (26 adet)	222.92 MW 21.21% 867.69 GWh/yıl 22.95%
3. Su Kullanım Hakkı Anlaşması (11 adet)	39.03 MW 3.71% 152.46 GWh/yıl 4.03%
4. Proje Aşaması (1 adet)	124.00 MW 11.80% 372.90 GWh/yıl 9.86%
5. İnşa Halinde Olan (8 adet)	118.64 MW 11.29% 317.91 GWh/yıl 8.41%
6. İşletmede Olan (21 adet)	488.09 MW 46.44% 1792.35 GWh/yıl 47.40%

Aydın-Muğla-Denizli Bölgesi Su Kaynakları ve Hidroelektrik Enerji Verileri

Bozdoğan İlçesi:

Bozdoğan, ismini Adana'nın Çukurova bölgesinde yaşayan "Bozdoğan Aşireti"nden almıştır. Bu aşiret zamanında Çukurova ve çevresine yerleşen Avşar aşiretlerinden biridir. Daha sonra bazı mensupları Ege'ye, Aydın ve çevresine gönderildi. Bu yöreye gelen Bozdoğan Aşireti mensupları aşiretlerinin isimlerini verdikleri bir yerleşim yeri kurdu ve Aydınoğulları beyliği içinde yaşantılarına devam ettiler. Aydınoğulları beyliği, yıkıldıktan sonra Karamanoğulları ile kültürel ilişkiler içerisinde olduğundan (ikiside Avşar beyliği) işbirliği yaptığı için büyük bir kısmı Balkanlar'a göç ettirildi. Bu göçerlerin arasında çok miktarda Bozdoğanlı da vardı. Öyleki bu gün hâlâ Balkanlar'da "Bozdoğan" isimli türküler vardır.

Nüfus İlçe merkezine bağlı 1 belde (Yazıkent), 44 köy ve merkezdeki Cumhuriyet, Hisar, Hıdır Baba, Çarşı, Yenice, Yenimahalle, Akçay, Sanayi ve Eymir mahalleleri bulunmaktadır.

Toplam nüfusun % 28,6' i İlçe Merkezinde, % 71,4' si kırsal kesim (Köy ve Mezra) de oturmaktadır. Kırsal nüfus genelde Akçay Vadisi ve Ovasının iki yanında dağılan yerleşim ünitelerinde yaşar. Dağlık kesimde nüfus yoğunluğu düşük olup dağınık bir yerleşim görülmektedir. Nüfusun okur- yazarlık düzeyindeki eğitim oranı %95'in üzerindedir. Nüfusun %85 oranında tarım alanında çalışmaktadır.

İlçenin en meşhur özelliği Madran ismiyle meşhur memba suyudur. Madran Baba Dağı'nın Bozdoğan'ın bulunduğu doğu yamacındaki Hisar Kaya bölgesinde çok sayıdaki kaynaktan çıkan memba suyu, Bozdoğan Belediyesi'ne ait bir, özel bir firmaya ait diğer bir dolun fabrikası olmak üzere toplam 2 adet işletmede, son derece hijyenik ortamlarda el değmeden doldurulup tüketicilere sunulmaktadır. Özellikle kayalık bir bölgeden çıkması, ve kaya yarıklarından geçerek süzülmesi sayesinde Madran Dağından elde edilen diğer Madran sularına göre çok daha kaliteli olan Bozdoğan Madran Memba Suyu, aynı zamanda Madran isminde piyasaya çıkan ilk kaynak suyudur. Avrupa'dan ABD'ye kadar birçok ülkeye de ihraç ediliyor olması sadece Türkiye'de değil diğer ülkelerde de oldukça beğenildiğini gösteren bir kanıttır.

12.3. Dünya Ekonomisine Genel Bakış

Küresel Ekonomik büyüme 2018 yılında sağlam bir görüntü çizmiştir. 2018 yılı, nispeten senkronize bir eğilim izleyen büyüme trendlerinin bölgesel olarak büyük değişimler izlediği bir dönem olmuştur. 2017 yılındaki güçlü toparlanmadan sonra toplam gayrisafi yurtiçi hasılatındaki büyüme hızının azaldığı ve %3,6 - %3,7 seviyesinde gerçekleştiği gözlenmiştir. Büyüme hızındaki yavaşlama, OECD ülkelerinde özellikle Avrupa bölgesi ve Japonya'da hissedilmiş olup Amerika Birleşik devletleri bu trendin dışında kalmıştır. Ancak Amerika'nın yaşadığı ekonomik büyümenin pek çok mali teşvik ile desteklenmesini de göz ardı etmemek gerekir. Gelişmekte olan ekonomilerde ise Hindistan güçlü bir toparlanma yaşamış, bu esnada Rusya ve Brezilya da nispeten daha iyi performanslar göstermiştir. Çin ekonomisi ise yavaşlama eğilimini kıramamıştır.

2019 yılının Aralık ayında Çin'in Wuhan kentinde ortaya çıkan Covid-19 virüsü 2020'nin ikinci ayından itibaren tüm Dünya'ya yayılmaya başlamış olup salgının kontrol altına alınması için alınan önlemler ekonomilerin yavaşlamasına yol açmıştır. Finansal piyasalar salgının olası olumsuz etkilerinden dolayı önemli düşüşler yaşamış olup Başta FED olmak üzere merkez bankalarının parasal genişleme sinyalleri vermesi üzerine kısmen toparlanma yaşanmış. 2019 yılında %2,9 oranında gerçekleşen global ekonomik büyümeyi 2020 yılında %3,3 daralma takip etmiştir. Küresel ekonominin 2021 yılında %5,8 oranında büyüme yakaladığı tahmin edilmektedir.

2021 yılı aşılımların hızla yapılmaya çalışıldığı seyahat kısıtlamalarının büyük oranda kalktığı bir dönem olmuştur. Yılın son çeyreğinde gelişmiş ülkeler pandeminin etkisinden kurtulup normalleşme yönünde adımlar atarken pek çok gelişmekte olan ve az gelişmiş ülkede vaka sayıları artmaya devam etmektedir. Virüsün yayılmaya devam etmesi, aşılamanın beklenen hızda yapılamaması ve virüsün geçirdiği mutasyonlar sebebiyle tam anlamıyla bir toparlanmanın ne zaman yaşanacağı konusu hala belirsizliğini korumaktadır. Bu süreçte gelişmiş ülkelerde dahil olmak üzere artan enflasyon oranlarının, pandemi kaynaklı gelişmelerden, arz-talep dengesizliklerinden, tedarik zincirlerindeki sorunlardan, artan teknolojik ürün-hizmet talebinden, Rusya-Ukrayna arasında yaşanan savaşın yaratmış olduğu enerji krizinden ve Amerika ile Çin arasındaki Ticari çekişmeden kaynaklandığı söylenebilir.

Bazı Ülkelerin 2022 ve 2023 yılların Büyüme Oranları Tahminleri

Ülke	2022	2023
Çin	3.2	4.7
ABD	1.5	0.5
Rusya	-5,5	-4.5
Suudi Arabistan	9.9	6
Fransa	2.6	0.5
Almanya	1.2	-0.7
İtalya	3.4	0.4
Japonya	1.6	1.4
Meksika	2.1	1.5
İspanya	4.4	1.5
İngiltere	3.4	0
Türkiye	5.4	3
Brezilya	2.5	0.8
Kanada	3.4	1.5
Güney Afrika	1.7	1.1
Arjantin	3.6	0.4
Hindistan	6.9	5.7

12.4. Türkiye'nin Makroekonomik Görünümü

2008 yılındaki küresel ekonomik krizden sonra Türkiye ekonomisi ciddi bir toparlanma sürecine girmiş olup 2014, 2015 yıllarında GYSH bir önceki yıla göre % 5,2 ve %6,1 seviyelerinde artmıştır. 2016 yılı, pek çok farklı etkenin de etkisiyle büyüme hızının yavaşladığı bir dönem olmuş 2017 yılında %7,5, 2018 yılında ise %2,8 lik büyüme oranları yakalanmıştır. 2019 yılında büyüme oranı 0,9, 2020 yılında %1,8, 2021 yılında %11 olarak gerçekleşmiştir.

2020 yılında Covid-19 salgınının olumsuz etkisiyle yılın ikinci çeyreğinde %9,9 oranında daralma kaydedilmiştir. 2021 yılı itibariyle GSYH büyüklüğüne göre Türkiye, Dünya'nın 21. Büyük ekonomisidir.

2004 yılından itibaren çift haneli seviyelerin altında seyreden enflasyon oranı 2017 yılında % 11,1, 2018 yılında %16,3, 2019 yılında %15,18, 2020 yılında %12,8, 2021 yılında %13,58 oranında gerçekleşmiştir. 2022 yılı Ağustos ayı Tüketici Fiyat Endeksi bir önceki yılın aynı ayına göre 80,21 artmıştır. TÜFE bir önceki aya göre değişim oranı %1,46 dır.



İşsizlik oranları ise son 4 yılda %11-%13 Aralığında seyretmekteydi. 2022 yılı Ekim ayı itibariyle mevsim etkisinden arındırılmış işsizlik oranı %10,2 seviyesinde gerçekleşmiştir. İşsiz sayısı bir önceki aya göre 57 bin kişi artmıştır. İstihdam edilenlerin sayısı 2022 yılı Ekim döneminde, bir önceki aya göre 229 bin kişi artarak 31 milyon 200 bin kişi olmuştur. Buna göre mevsim etkisinden arındırılmış İstihdam oranı ise %48 oldu.

Ödemeler dengesi tarafında ise 2018 yılında %75 olan ihracatın ithalatı karşılama oranı 2019 yılında %77,2, 2020 yılında ise %86, 2021 yılında ise %82 olarak gerçekleşmiştir. 2022 yılı Ekim ayı itibariyle ödemeler dengesi tanımlı dış ticaret açığı 6.463 milyon ABD Doları olarak gerçekleşmiştir.

Kişi Başına Düşen GSYH (USD)

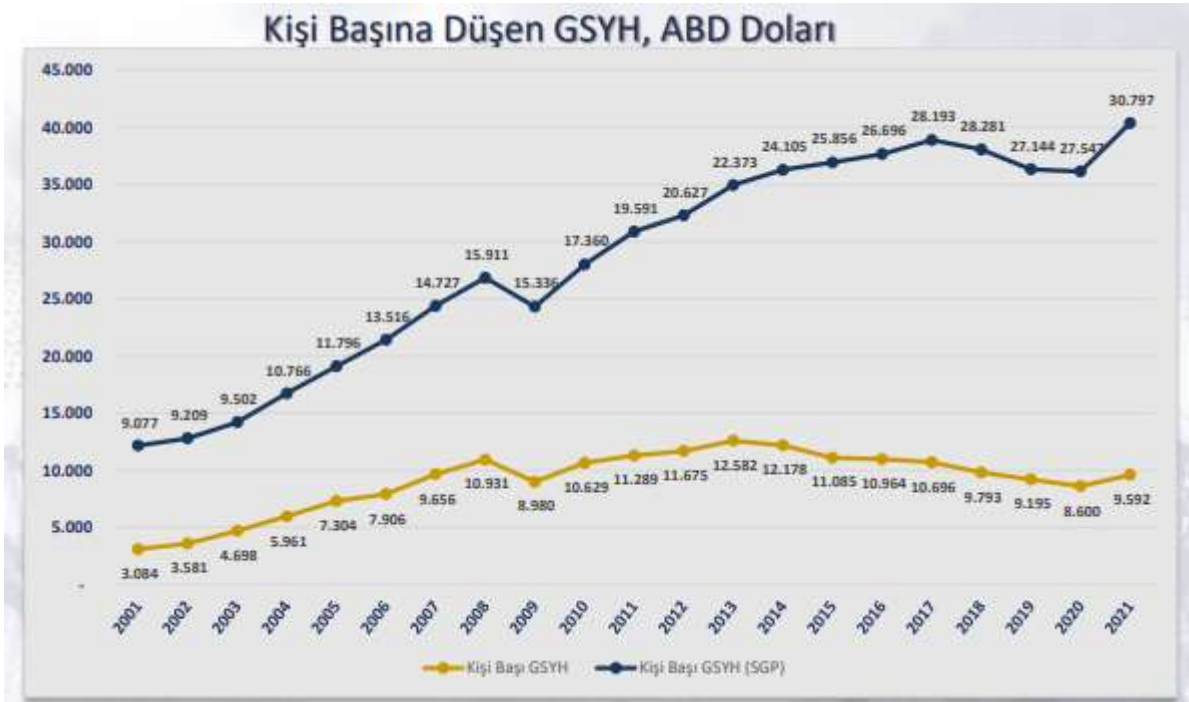

Temel Ekonomik Göstergeler

	2009	2010	2015	2016	2017	2018	2019	2020	2021
GSYH ARTIŞI, 2009 Fiyatlarıyla, %	6,9	8,4	6,1	3,3	7,5	3,0	0,9	1,9	11,4
GSYH, Cari Fiyatlarla, Milyar TL	171	1.188	2.351	2.627	3.134	3.739	4.312	5.048	7.249
GSYH, Cari Fiyatlarla, Milyar \$	273	777,5	867	869	859	797	759,3	717,1	807,1
NÜFUS, Bin Kişi	64.269	73.142	78.218	79.278	80.313	81.407	82.579	83.385	84.147
KİŞİ BAŞINA GSYH, Cari Fiyatlarla, \$	4.249	10.629	11.085	10.964	10.696	9.793	9.195	8.600	9.592
İHRACAT (GTS, F.O.B.), Milyon \$	-	-	151	149,2	164,5	177,2	180,8	169,6	225,3
İHRACAT(GTS)/GSYH, %	-	-	17,4	17,2	19,1	22,2	23,8	23,7	28,1
İTHALAT (GTS, C.I.F.), Milyon \$	-	-	213,6	202,2	238,7	231,2	210,3	219,5	271,4
İTHALAT(GTS)/GSYH, %	-	-	24,6	23,3	27,8	29,0	27,7	30,6	33,8
İHRACATIN İTHALATI KARŞILAMA ORANI (% GTS)	-	-	70,7	73,8	68,9	76,6	86	77,3	83
SEYAHAT GELİRLERİ, Milyar \$	7,6	22,6	26,6	18,7	22,5	25,2	29,8	10,2	20,8
DOĞRUDAN YABANCI YATIRIMLAR (GİRİŞ), Milyar \$	1	9,1	19,3	13,8	11	12,5	9,6	7,8	14,1
CARİ İŞLEMLER DENGESİ/GSYH, %	-3,6	5,7	-3,2	-3,1	-4,8	-2,7	0,7	-5,0	-1,9
İŞGÜCÜNE KATILMA ORANI, %	-	46,5	51,3	52	52,8	53,2	53	49,3	51,4
İŞSİZLİK ORANI, %	-	11,1	10,3	10,9	10,9	11	13,7	13,2	12
SİTİRDİM ORANI, %	-	41,3	46	46,3	47,1	47,4	45,7	42,8	45,2
TÜFE, (On iki aylık ortalamalara göre değişim) (%)	-	8,6	7,7	7,8	11,1	16,3	15,2	12,28	19,6

Kaynak: T.C. Ekonomi Bakanlığı Ekonomik Görünüm (Eylül 2022)

Dönemler İtibariyle Büyüme Oranları

Türkiye ekonomisi, 2022'nin ikinci çeyreğinde geçen yılın aynı dönemine göre %7,6 oranında büyümüştür.

2003-2021 döneminde Türkiye Ekonomisinde yıllık ortalama %5,5 oranında büyüme kaydedilmiştir.

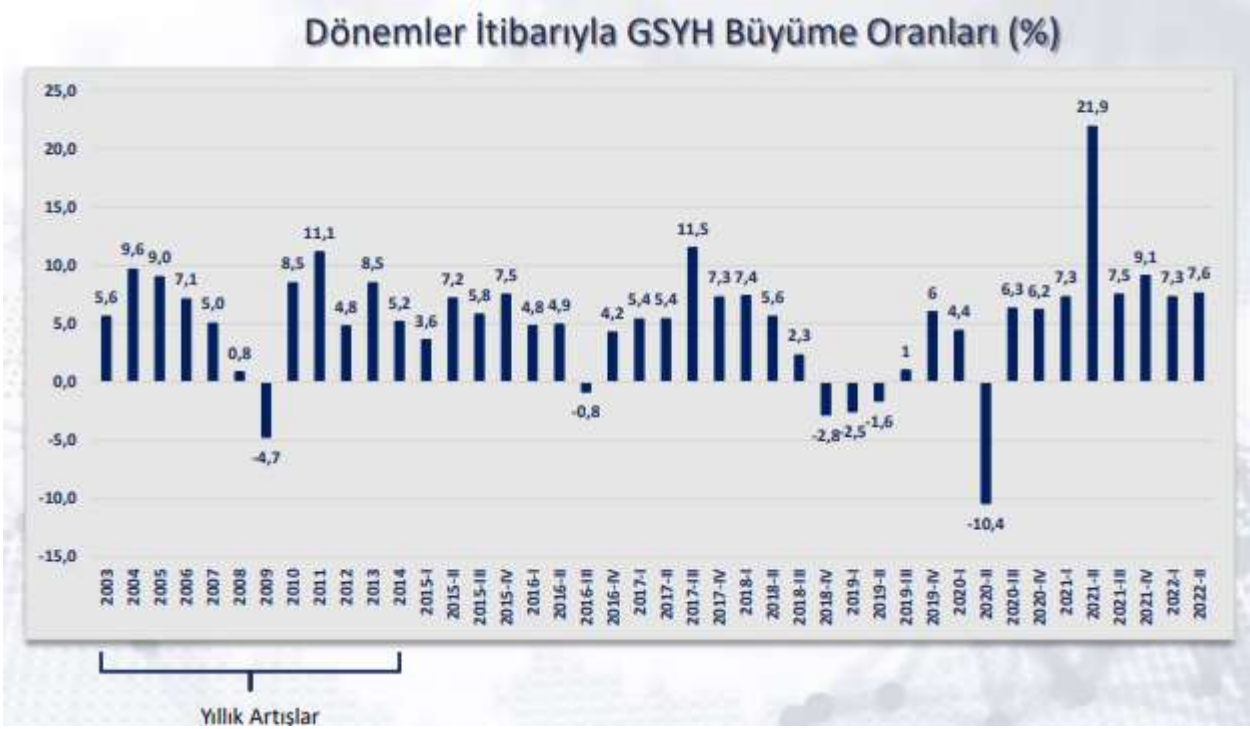

Kaynak: TÜİK

2021-2022 Büyüme Tahminleri:

Bazı Ülke-Ülke Gruplarına İlişkin Büyüme Tahminleri (%)									
		Dünya	Avro Bölgesi	ABD	Brezilya	Rusya	Hindistan	ÇHC	Japonya
IMF	2021	6,1	5,3	5,7	4,6	4,7	8,9	8,1	1,6
	2022	3,2	2,6	2,3	1,7	-6,0	7,4	3,3	1,7
	2023	2,9	1,2	1,0	1,1	-3,5	6,1	4,6	1,7
OECD	2021	5,8	5,2	5,7	4,9	4,7	8,7	8,1	1,7
	2022	3,0	3,1	1,5	2,5	-5,5	6,9	3,2	1,6
	2023	2,2	0,3	0,5	0,8	-4,5	5,7	4,7	1,4
Dünya Bankası	2021	5,7	5,4	5,7	4,6	4,7	8,7	8,1	1,7
	2022	2,9	2,5	2,5	1,5	-8,9	7,5	4,3	1,7
	2023	3,0	1,9	2,4	0,8	-2,0	7,1	5,2	1,3

Kaynak: T.C. Ekonomi Bakanlığı Ekonomik Görünüm (Eylül 2022)

Merkezi Yönetim Bütçe Gerçekleşmeleri

2022 yılı Ağustos ayında merkezi yönetim bütçe gelirleri 305,9 milyar TL olarak gerçekleşirken, bütçe giderleri 302,3 milyar TL olmuş ve bütçe 3,6 milyar TL fazla vermiştir.

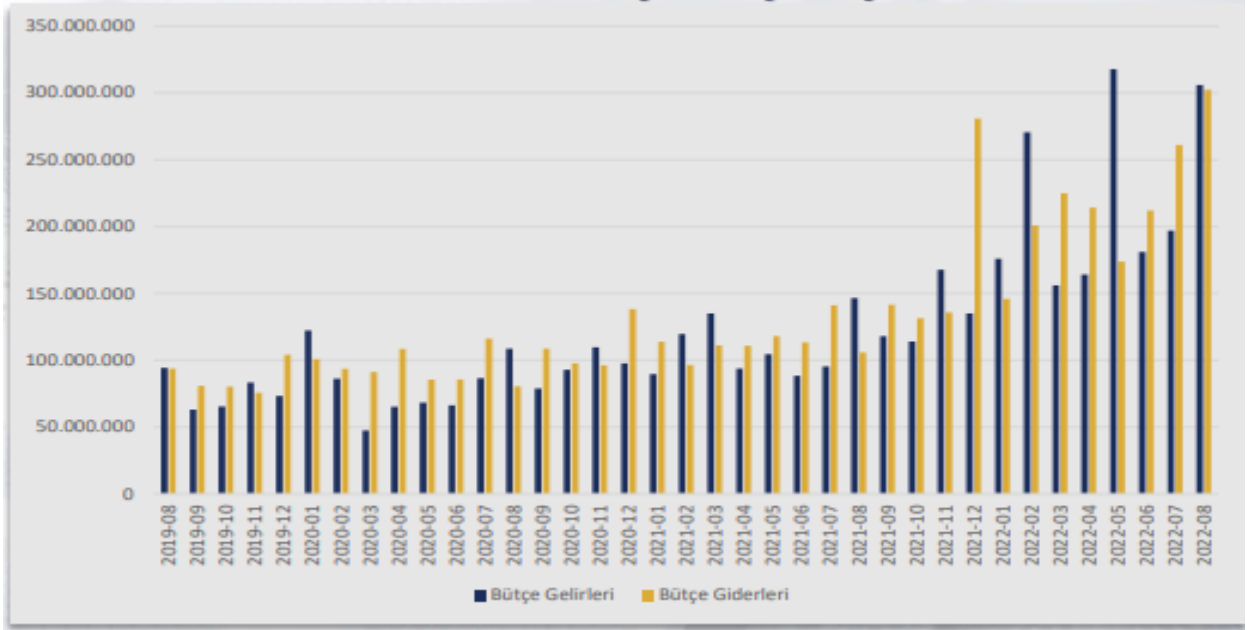

Doğrudan Yabancı Yatırımlar (Milyon USD)

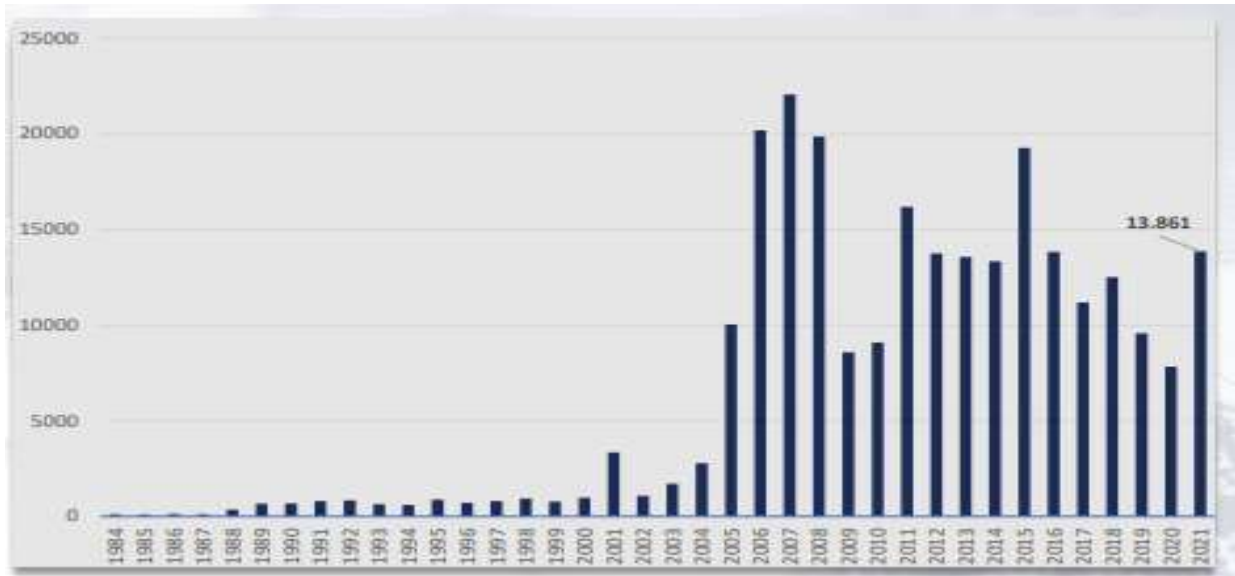

Kaynak: T.C. Ekonomi Bakanlığı Ekonomik Görünüm (Eylül 2022)

12.5. Mevcut Ekonomik Koşulların, Gayrimenkul Piyasasının Analizi, Mevcut Trendler ve Dayanak Veriler

Ülkemizde özellikle 2001 yılında yaşanan ekonomik krizle başlayan dönem, yaşanan diğer krizlere paralel olarak tüm sektörlerde olduğu gibi gayrimenkul piyasasında da önemli ölçüde bir daralmayla sonuçlanmıştır. 2001-2003 döneminde gayrimenkul fiyatlarında eskiye oranla ciddi düşüşler yaşanmış, alım satım işlemleri yok denecek kadar azalmıştır.

Sonraki yıllarda kaydedilen olumlu gelişmelerle, gayrimenkul sektörü canlanmaya başlamış; gayrimenkul ve inşaat sektöründe büyüme kaydedilmiştir. Ayrıca 2004-2005 yıllarında oluşan arz ve talep dengesindeki tutarsızlık, yüksek talep ve kısıtlı arz, fiyatları hızla yukarı çekmiştir. Bu dengesiz büyüme ve artışların sonucunda 2006 yılının sonuna doğru gayrimenkul piyasası sıkıntılı bir sürece girmiştir.

2007 yılında Türkiye için iç siyasetin ağır bastığı ve seçim ortamının ekonomiyi ve gayrimenkul sektörünü durgunlaştırdığı gözlenmiştir. 2008 yılı ilk yarısında iç siyasette yaşanan sıkıntılar, dünya piyasasındaki daralma, Amerikan Mortgage piyasasındaki olumsuz gelişmeler devam etmiştir. 2008 yılında ise dünya ekonomi piyasaları çok ciddi çalkantılar geçirmiştir. Yıkılmaz diye düşünülen birçok finansal kurum devrilmiş ve global dengeler değişmiştir.

Daha önce Türkiye'ye oldukça talepkar davranan birçok yabancı gayrimenkul yatırım fonu ve yatırım kuruluşu, faaliyetlerini bekletme aşamasında tutmaktadır. Global krizin etkilerinin devam ettiği dönemde reel sektör ve ülkemiz olumsuz etkilenmiştir.

Öte yandan 2009 yılı gayrimenkul açısından dünyada ve Türkiye'de parlak bir yıl olmamıştır. İçinde bulunduğumuz yıllar gayrimenkul projeleri açısından finansmanda seçici olunan yıllardır. Finans kurumları son dönemde yavaş yavaş gayrimenkul finansmanı açısından kaynaklarını kullandırmak için araştırmalara başlamışlardır.

2010 içerisinde ise siyasi ve ekonomik verilerin inşaat sektörü lehine gelişmesiyle gayrimenkul yatırımlarında daha çok nakit parası olan yerli yatırımcıların gayrimenkul portföyü edinmeye çalıştığı bir yıl olmuş ve az da olsa daha esnek bir yıl yaşanmıştır. Geçmiş dönem bize gayrimenkul sektöründe her dönemde ihtiyaca yönelik gayrimenkul ürünleri "erişilebilir fiyatlı" olduğu sürece satılabilmekte mesajını vermektedir. Bütün verilere bakıldığında 2010 yılındaki olumlu gelişmeler 2011 ilâ 2016 yıllarında da devam etmiştir.

2017 yılından itibaren, beşeri ve jeopolitik etkenlerin etkisi, döviz kurlarında yaşanan dalgalanmalar ve finansman imkânlarının daralmasına ek olarak artan enerji ve iş gücü maliyetleri geliştiricilerin ödeme zorluğu yaşamalarına neden olmuştur.

Ülkemizdeki ekonomik dinamikleri önemli ölçüde etkileyen ve çok sayıda yan sektöre destek olan inşaat sektöründe yaşanan bu zorluklar gayrimenkullerin fiyatlamalarında optimizasyona ve üretilen toplam ünite sayısı ile proje geliştirme hızında düşüşe yol açmıştır. Banka faiz oranlarının yükselmesi ve yatırımcıların farklı enstrümanlara yönelmesi de yatırım amaçlı gayrimenkul alımlarını azaltmıştır.

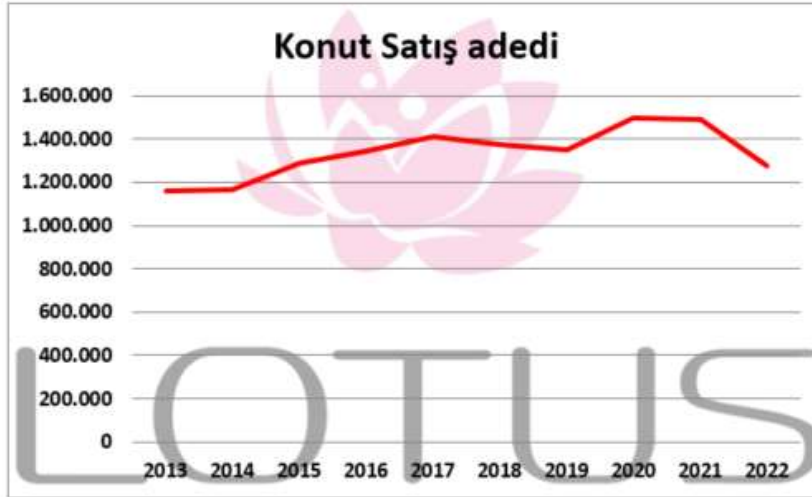

Kaynak: TÜİK, 2022 yılı verisi 10 aylıktır.

2018 yılında düşük bir performans çizen inşaat sektörü 2019 yılını son çeyreği itibariyle toparlanma sürecine girmiştir. Bu hareketlenme 2020 yılının ilk 2 aylık döneminde de devam etmiştir. Ancak 2019 yılının Aralık ayında Çin’de ortaya çıkan Covid-19 salgınının 2020 yılı Mart ayında ülkemizde yayılmaya başlamasıyla ekonomi olumsuz etkilenmiş ve gayrimenkul sektörü bu durgunluktan payını almıştır. Karantina süreci sonrası TCMB ve BDDK tarafından açıklanan kararlar ve destekler sektöre olumlu yansımış, konut kredisi faizlerindeki düşüş ve kampanyalar Temmuz ve Ağustos aylarında konut satışlarını rekor seviyelere ulaştırmıştır.

Ticari hareketliliğin sağlanması amacıyla piyasaya aktarılan ucuz likidite döviz kurlarında ve fiyatlar genel seviyesinde büyük artışlara yol açmış, sonrasında Merkez Bankası parasal sıkılaştırma politikası uygulamaya başlarken parasal sıkılaştırma kararları sonrasında bankaların likidite kaynakları kısılmış, bu da faiz oranlarında yükselişe yol açmıştır. İnşaat maliyetlerinin arttığı ve risk iştahının azaldığı süreçte yeni inşaat sayısı azalmış bu da konut arzında düşüşe yol açmıştır. Konut arzındaki bu düşüşe karşın Türk halkının gayrimenkule olan doğal ilgisinin canlı kalması, döviz kurlarında yaşanan artışlar ve enflasyon oranındaki artış fiyatların yükselmesine sebep olmuştur. Ayrıca yabancılara yapılan satışlar bölgesel fiyat artışlarına yol açmıştır. Son dönemde Merkez Bankası politika faizlerinin düşük tutulduğu, Dünya genelinde yaşanan tedarik sıkıntıları, hammadde temininde yaşanan zorluklar ve Rusya-Ukrayna savaşı gibi jeopolitik gerilimler ve resesyon beklentilerine rağmen ekonominin canlı tutulmaya çalışıldığı bir dönem içerisinden geçmekteyiz.

12.6. Türkiye Gayrimenkul Piyasasını Bekleyen Fırsat ve Tehditler

Tehditler:

- Amerika Birleşik Devletleri ve Çin arasındaki ticari çekişme, Rusya-Ukrayna savaşı ve Dünya genelindeki pek çok farklı jeopolitik gerilimin ekonomiye etkisi,
- Yabancı sermaye kaynaklı yatırımlarda görülen yavaşlama,
- Türkiye’nin mevcut durumu itibariyle jeopolitik risklere açık olması sebebiyle yatırımların yavaşlaması ve talebin azalması,
- Son dönemde inşaat maliyetlerinde görülen hızlı artış,

Fırsatlar:

- Türkiye’deki gayrimenkul piyasasının uluslararası standartlarda gelen taleplere cevap verecek düzeyde olması,
- Son dönemde gayrimenkule olan yabancı ilgisinin artıyor olması,
- Genç bir nüfus yapısına sahip olmanın getirdiği doğal talebin devam etmesi.

13. DÜNYA'DA VE TÜRKİYE'DE ENERJİ SEKTÖRÜ

13.1. Dünyada ve Türkiye'de enerji talebi

Enerji ve enerji kaynaklarına sahip olma ihtiyacı, Sanayi Devrimi itibariyle uluslararası güç dengesini belirleyen en önemli parametrelerden biri haline gelmiş ve bu dönem itibariyle devletlerarası ilişkilerdeki etkisini artırarak devam ettirmiştir. Enerji kaynaklarına sahip olmanın bu kadar önemli olmasının sebebi, enerjinin aynı zamanda ülkelerin kalkınması, refahı ve gelişmesi için olmazsa olmaz unsurların başında gelmesinden kaynaklanmaktadır. Ekonomik kalkınma, refah ve gelişme için artık insan hayatının ayrılmaz parçası haline gelen makine, tesis ve fabrikaların çalışabilmesi ve insan hayatına katkı sunabilmesi için sürekli olarak enerjiye ihtiyaç vardır. Dünya üzerindeki enerji tüketimi, nüfus artışı, şehirleşme, sanayileşme ve teknolojinin yaygınlaşmasına paralel olarak gün geçtikçe artmaktadır. Sınırlı olan enerji kaynakları ise, enerji talebi ile ters orantılı olarak, dünya üzerinde sürekli azalmaktadır. Bununla beraber, ülkelerin nüfus artışı, iktisadi büyüme ve yüksek hayat standartlarını yakalama çabalarındaki farklılıklar, devletlerarası enerji ihtiyaç oranlarının da birbirinden farklı olmasını beraberinde getirmektedir. Bu nedenle, gelişmiş, gelişmekte olan ve az gelişmiş ülkelerin enerji taleplerinde farklılıklar gözlemlenmektedir.

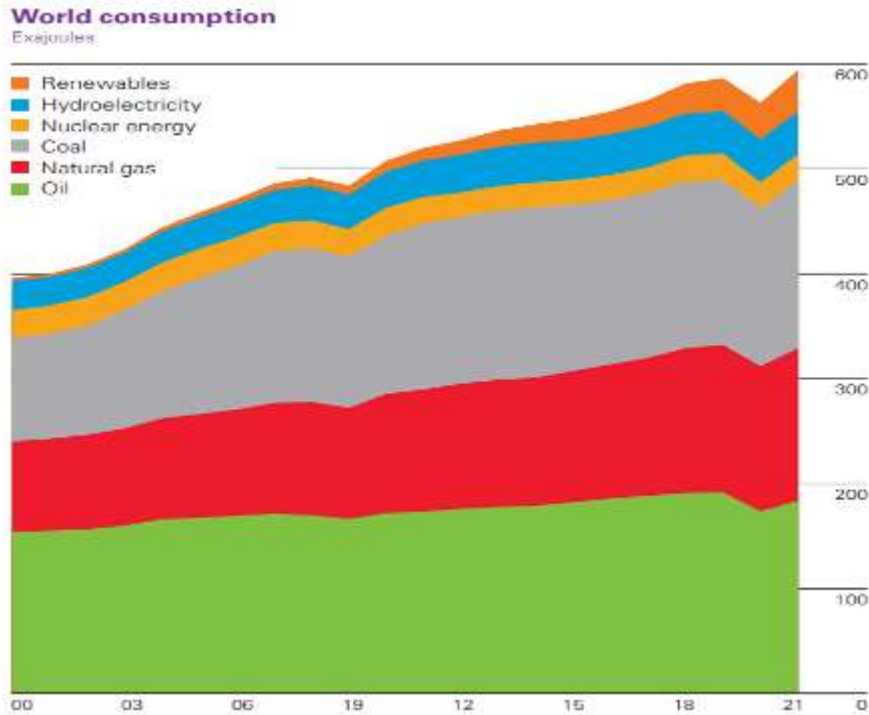

Yıllık Enerji Talepleri Göstergeleri

Yılda yaklaşık % 2 oranında artış gösteren küresel enerji ihtiyacı, gelişmekte olan ülkeler arasında olan Türkiye’de, dünya ortalama enerji ihtiyacının yaklaşık 3 - 4 katı seviyesinde, % 6 ile % 8 seviyesinde seyretmektedir. Bu rakamlar, kalkınma ve büyüme için Türkiye’nin diğer ülkelere göre daha agresif enerji politikaları takip etmesini ve kalkınmanın sürdürülebilirliği için kısa, orta ve uzun vadeli enerji yatırımlarının gerçekleştirilmesini gerekli kılmaktadır. Bu kapsamda, enerjinin sürekli, güvenli ve asgari maliyetle temini ve üretimi; en verimli ve çevre konusundaki duyarlılıkları dikkate alacak şekilde tüketimi büyük önem taşımaktadır.

Bununla beraber, üretilen enerjinin dağıtımı ve kullanılmasında da altyapı ve bilinçlendirme çalışmalarının yapılması diğer gereklilikler arasında öne çıkmaktadır. Günümüzde enerji kaynakları, kaynağın yenilenebilir olup olmamasına göre sınıflandırılmaktadır. Genel olarak, yenilenemeyen enerji kaynakları ifadesiyle, kömür, petrol, doğalgaz ve nükleer enerji; yenilenebilir enerji kaynakları ifadesiyle ise, güneş, rüzgâr, dalga enerjisi, biyoenerji ve jeotermal enerji gibi kaynaklar ifade edilmektedir.

Küresel enerji tüketimi 2019 yılında %1,3 artmıştır. Büyümenin lokomotifi yenilenebilir enerji kaynakları ve doğalgaz olmuştur. Petrol, Afrika, Avrupa ve Amerika’da en çok kullanılan yakıt olurken Bağımsız Devletler Topluluğu, Orta Asya’da doğalgaz çok tercih edilmektedir. Asya-Pasifikte kömürün kullanımının fazla olduğu görülmektedir. 2019 da kömürün kullanımının Kuzey Amerika ve Avrupa’da tarihsel düşük seviyelere indiği görülmüştür. “Covid Yılı” olarak nitelenen 2020 yılında küresel enerji talebi % 4,5 düzeyinde, enerji kaynaklı küresel karbon salınımı ise % 6,3 düzeyinde düşmüştür. Küresel enerji tüketimindeki bu düşüş, 2. Dünya Savaşından beri en büyük düşüş olmuştur.



Dünya üzerinde enerji tüketiminin kaynaklara göre dağılımına bakıldığında, tüketimin 3'te 2'sinden fazlasının kömür, petrol, doğalgaz gibi fosil kaynaklardan elde edildiği görülmektedir. Türkiye'de de birincil enerji tüketiminin hemen hemen tamamı, dünya üzerinde olduğu gibi fosil kaynaklardan karşılanmaktadır. Enerji sektöründe fosil kaynaklara olan bu bağımlılık, yeterli miktarda petrol ve doğalgaz rezervi bulunmayan Türkiye için başka bir bağımlılığa, yani enerji talebinde dışa bağımlılığa sebep olmaktadır. 2022 yılı Ocak-Ekim Döneminde toplam enerji ithalatı 80,5 milyar dolar olarak gerçekleşmiştir. Buna göre Türkiye'nin toplam ithalatının %22'sini enerji ithalatı oluşturmaktadır

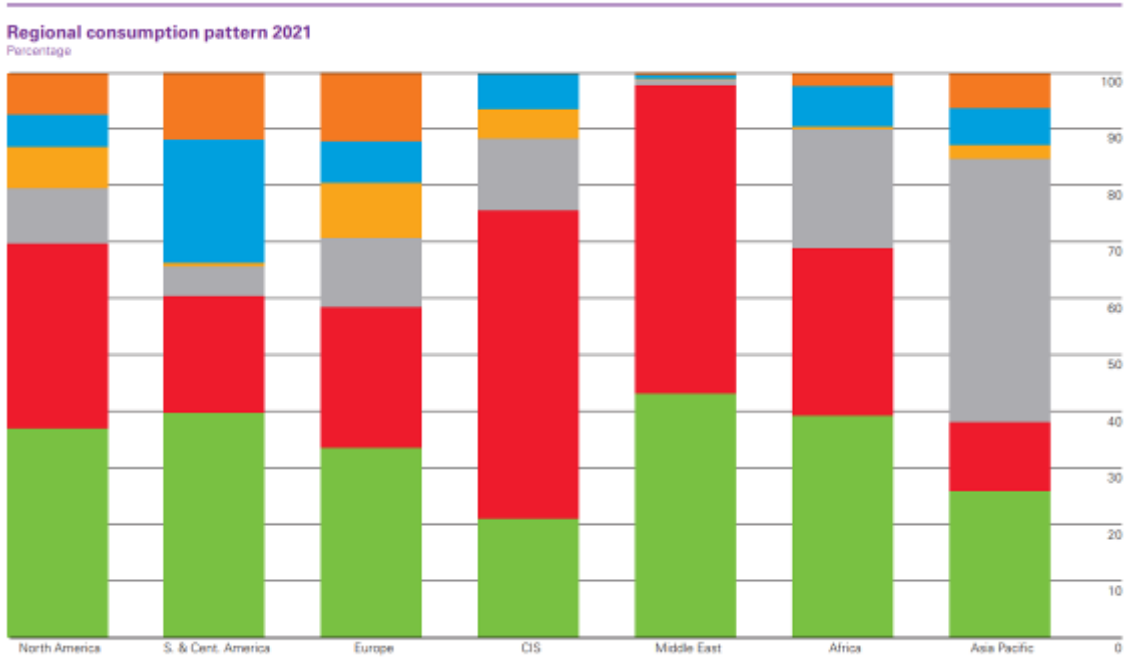

Bölgesel Tüketimler (2021)

Kaynak: Statistical Review of World Energy 2022, BP

2022 Yılı Ekim Ayı Elektrik Piyasası Genel Görünümü

Konu Başlığı	Birim	2021 Ekim Dönemi	2022 Ekim Dönemi	2021 Ocak-Ekim Dönemi	2022 Ocak-Ekim Dönemi
Lisanslı Kurulu Güç	MW	91.643	94.890	-	-
Lisanssız Kurulu Güç	MW	7.407	8.386	-	-
Lisanslı Üretim	MWh	25.432.596	23.898.011	265.418.225	262.198.722
Brüt Lisanssız Üretim Miktarı	MWh	1.091.731	999.691	10.937.303	11.206.790
İhtiyaç Fazlası Satın Alınan Lisanssız Üretim Miktarı	MWh	1.038.001	1.026.365	10.667.459	10.925.611
En Yüksek Ani Puant	MW	41.733	41.595	56.304	52.423
En Düşük Ani Puant	MW	26.175	24.350	20.611	19.452
YEKDEM Üretim	MWh	5.685.526	6.284.341	63.500.291	72.888.034
YEKDEM Ödeme Tutarı	TL	5.079.629.498	11.545.364.772	49.220.112.233	111.464.600.464
Fiili Tüketim	MWh	26.302.553	25.460.062	273.234.552	276.588.784
Faturalanan Tüketim	MWh	20.565.874	20.129.357	210.078.036	214.210.861
Tüketici Sayısı	Adet	47.084.919	48.265.344	-	-
İthalat	MWh	362.559	700.636	1.663.834	4.949.170
İhracat	MWh	414.004	287.239	3.501.736	3.207.360
Ortalama YEKDEM fiyatı	TL/MWh	893,43	1.837,16	775,12	1.529,26
YEKDEM Ek Maliyeti	TL/MWh	61	-539,87	105,71	-270,6
Ağırlıklı Ortalama PTF	TL/MWh	671,07	3.566,42	425,41	2.324,52
Ağırlıklı Ortalama SMF	TL/MWh	719,47	3.703,80	437,75	2.473,13

2021 Ekim-2022 Ekim Elektrik Kurulu Gücü ve Üretim Miktarı

KAYNAK TÜRÜ	TOPLAM KURULU GÜÇ (MW)				TOPLAM ÜRETİM (MWh)			
	2021 EKİM (MW)	ORAN (%)	2022 EKİM (MW)	ORAN (%)	2021 OCAK-EKİM (MWh)	ORAN (%)	2022 OCAK-EKİM (MWh)	ORAN (%)
HİDROLİK	31.469,37	31,77	31.568,21	30,57	49.075.420,20	17,76	59.809.930,28	21,88
RÜZGÂR	10.252,84	10,35	11.306,78	10,95	25.723.275,71	9,31	29.500.741,23	10,79
GÜNEŞ	7.658,60	7,73	9.120,45	8,83	12.250.237,11	4,43	13.530.717,34	4,95
JEOTERMAL	1.651,17	1,67	1.686,34	1,63	8.848.925,88	3,20	8.985.090,59	3,29
BİYOKÜTLE	1.524,21	1,54	1.827,25	1,77	6.291.808,63	2,28	7.455.851,16	2,73
YENİLENEBİLİR	52.556,19	53,06	55.509,02	53,75	102.189.667,52	36,98	119.282.330,60	43,63
DOĞAL GAZ	25.905,08	26,15	25.696,03	24,88	90.604.241,55	32,79	60.494.949,50	22,13
LİNYİT	10.119,92	10,22	10.191,52	9,87	35.126.126,23	12,71	37.276.484,72	13,63
İTHAL KÖMÜR	8.993,80	9,08	10.373,80	10,04	43.475.317,37	15,73	49.336.226,71	18,05
TAŞ KÖMÜRÜ	810,77	0,82	840,77	0,81	2.671.236,96	0,97	2.693.435,67	0,99
ASFALTİT	405	0,41	405	0,39	2.049.398,22	0,74	1.315.504,78	0,48
FUEL OİL	251,93	0,25	251,93	0,24	239.059,40	0,09	621.081,83	0,23
NAFTA	4,74	0,00	4,74	0,00	0,00	0,00	0,00	0,00
LNG	1,95	0,00	1,95	0,00	0,00	0,00	0,00	0,00
MOTORİN	1,04	0,00	1,04	0,00	481,29	0,00	2.385.498,74	0,87
TERMİK	46.494,22	46,94	47.766,77	46,25	174.165.861,02	63,02	154.123.181,95	56,37
TOPLAM	99.050,41	100,00	103.275,79	100,00	276.355.528,53	100,00	273.405.512,55	100,00

Kaynak: EPDK



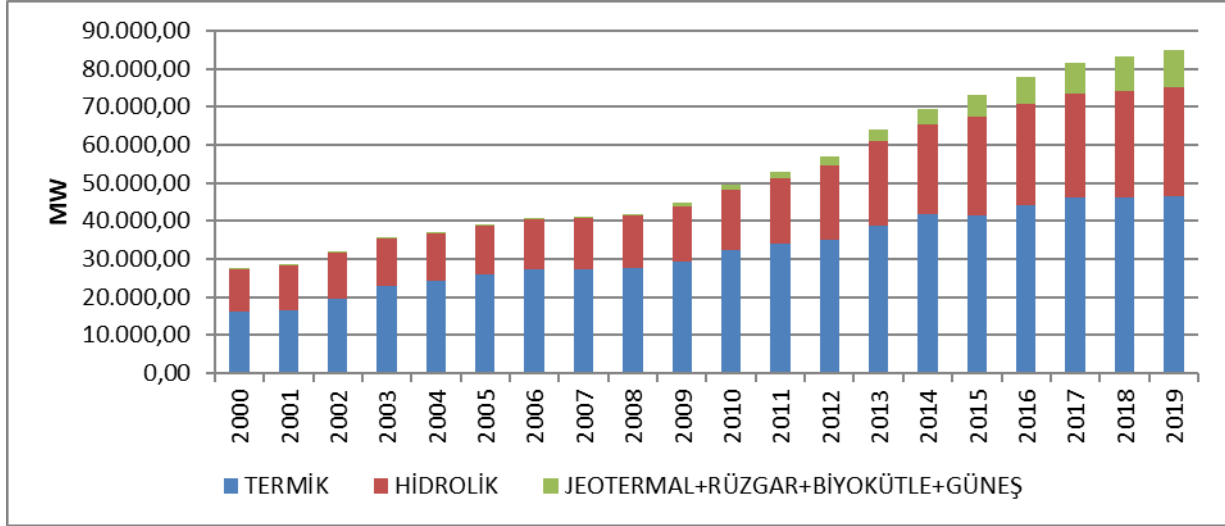

Yıllar İtibariyle Lisanslı Kurulu Gücün Kaynak Bazında Gelişimi

Kaynak: EPDK

KAYNAK TÜRÜ	2021 EKİM		2022 EKİM		DEĞİŞİM (%)
	ÜRETİM (MWh)	ORAN (%)	ÜRETİM (MWh)	ORAN (%)	
İTHAL KÖMÜR	2.723.730,10	10,71	6.418.630,89	26,86	135,66
DOĞAL GAZ	10.859.482,63	42,70	4.858.706,24	20,33	-55,26
LİNYİT	3.683.837,59	14,48	3.738.074,40	15,64	1,47
HİDROLİK	3.285.885,71	12,92	3.303.178,53	13,82	0,53
RÜZGAR	2.631.696,18	10,35	3.205.198,70	13,41	21,79
JEOTERMAL	939.913,42	3,70	916.913,80	3,84	-2,45
BİYOKÜTLE	672.380,50	2,64	732.925,74	3,07	9,00
GÜNEŞ	180.330,44	0,71	274.836,79	1,15	52,41
TAŞ KÖMÜRÜ	241.108,65	0,95	273.632,15	1,14	13,49
ASFALTİT	192.007,68	0,75	111.320,43	0,47	-42,02
FUEL OİL	22.169,79	0,09	63.884,20	0,27	188,16
MOTORİN	53,62	0,00	709,51	0,00	1.223,22
Genel Toplam	25.432.596,29	100,00	23.898.011,38	100,00	-6,03

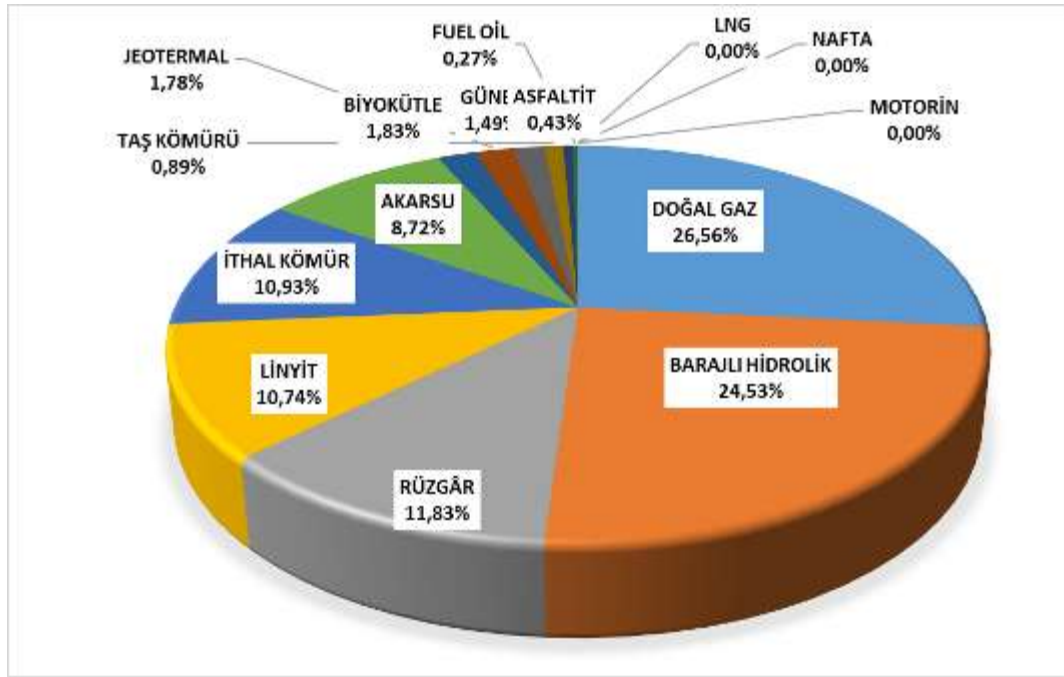

Ekim 2022 Sonu İtibariyle Lisanslı Elektrik Kurulu Gücünün Kaynak Bazında Dağılımı

Kaynak: EPDK

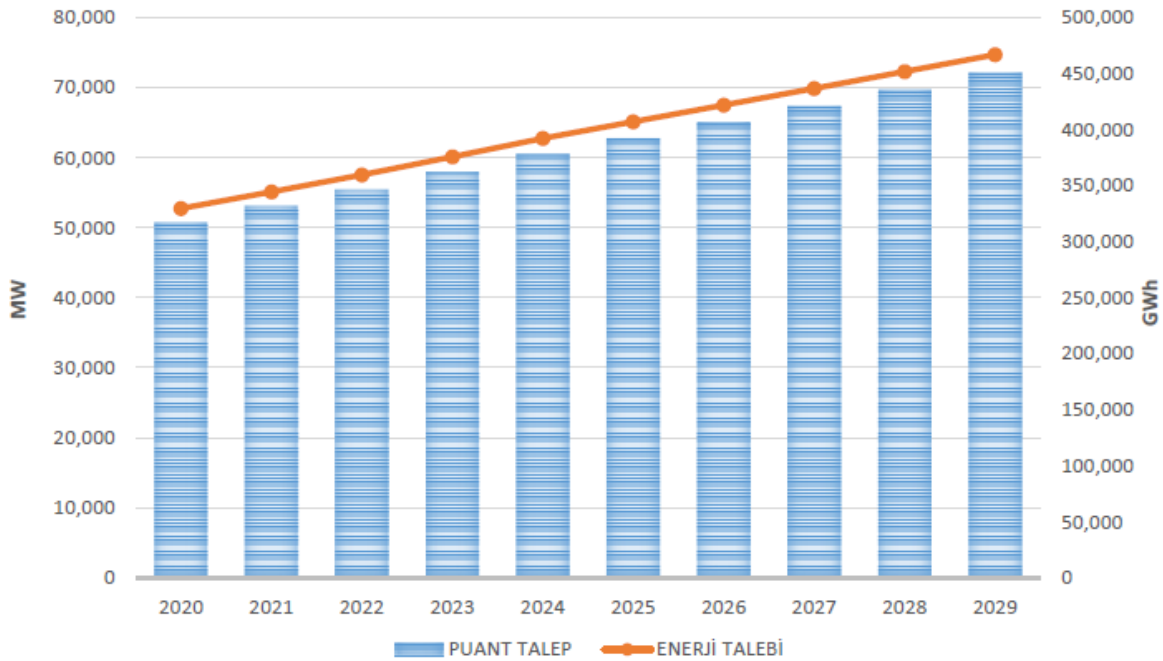

2020-2029 Yılları Elektrik Enerjisi Talep Tahminleri

Kaynak: TEİAŞ

Türkiye'nin birincil enerji tüketiminin gelişimi incelendiğinde, son 30 yılda hidrolik ve kömür enerjisinin tüketiminde yatay bir seyir gerçekleştiği; petrole bağımlılığın kısmen düşürülebildiği; odun ve çöpün enerji kaynağı olarak tüketiminin ciddi seviyelerde azaldığı; doğalgaza bağımlılığın son 20 yıl içinde hızla arttığı ve rüzgâr-güneş enerjisi ile ilgili ise son yıllarda mesafe kat edilmeye başlandığı görülmektedir. Bununla beraber, son 30 yıllık zaman dilimi içinde, Türkiye'nin dışa bağımlı olan enerji kurgusunda pek fazla değişiklik bulunmadığı tespit edilmektedir. Bu bağımlılığı azaltmak için, yerli kaynakların azami ölçüde kullanılmasına; yeni enerji sahalarının tespit edilmesine; temin edilen enerjinin verimli şekilde kullanılmasını sağlayan teknolojilerin kullanılmasının teşvik edilmesine; dünya üzerinde tespit edilen yeni enerji kaynaklarının yakından takip edilmesine ve ülke potansiyelinin araştırılmasına öncelik verilmeye başlanmıştır. Bu bağlamda, Türkiye'nin en büyük ekonomik sorunlarından olan cari açığın, büyük ölçüde enerji ithalatından kaynaklanması, enerjide dışa bağımlı olan Türkiye'yi alternatif çözüm arayışlarına itmiş ve itmeye devam etmektedir. Bu amaçla takip edilmekte olan yöntemlerden bir diğeri de Türkiye'nin jeopolitik konumunun faydaya dönüştürülmesidir. Hazar Havzası ve Ortadoğu Enerji Bölgesine, son yıllarda önemli miktarda doğalgaz rezervlerinin tespit edildiği Akdeniz Havzası'nın ekleniyor olması, Türkiye'nin jeopolitik konumundan kaynaklanan enerji koridoru rolünü pekiştirmektedir. Bu konumu Türkiye'ye hem kendi enerji arz güvenliğini sağlayacak tedarikçi çeşitlendirmesini sağlamakta, hem de uluslararası öneme sahip bir enerji koridoru haline getirmektedir. Sağladığı lojistik hizmeti ve bu sayede eriştiği kaynak çeşitliliği sayesinde, Türkiye'nin jeopolitik konumunun Türkiye'nin ödemekte olduğu yüksek enerji faturasını daha aşağı çekmesi beklenmektedir. Bakü-Tiflis Ceyhan Ham Petrol Boru Hattı, Irak-Türkiye Ham Petrol Boru Hattı, Nabucco Doğalgaz Boru Hattı, Türkiye-Yunanistan-İtalya Doğalgaz Boru Hattı, Samsun-Ceyhan Ham Petrol Boru Hattı, Trans Anadolu Doğalgaz Boru Hattı gibi stratejik projeler, yukarıda belirtilen amaca hizmet etmekte olan projelerdir.

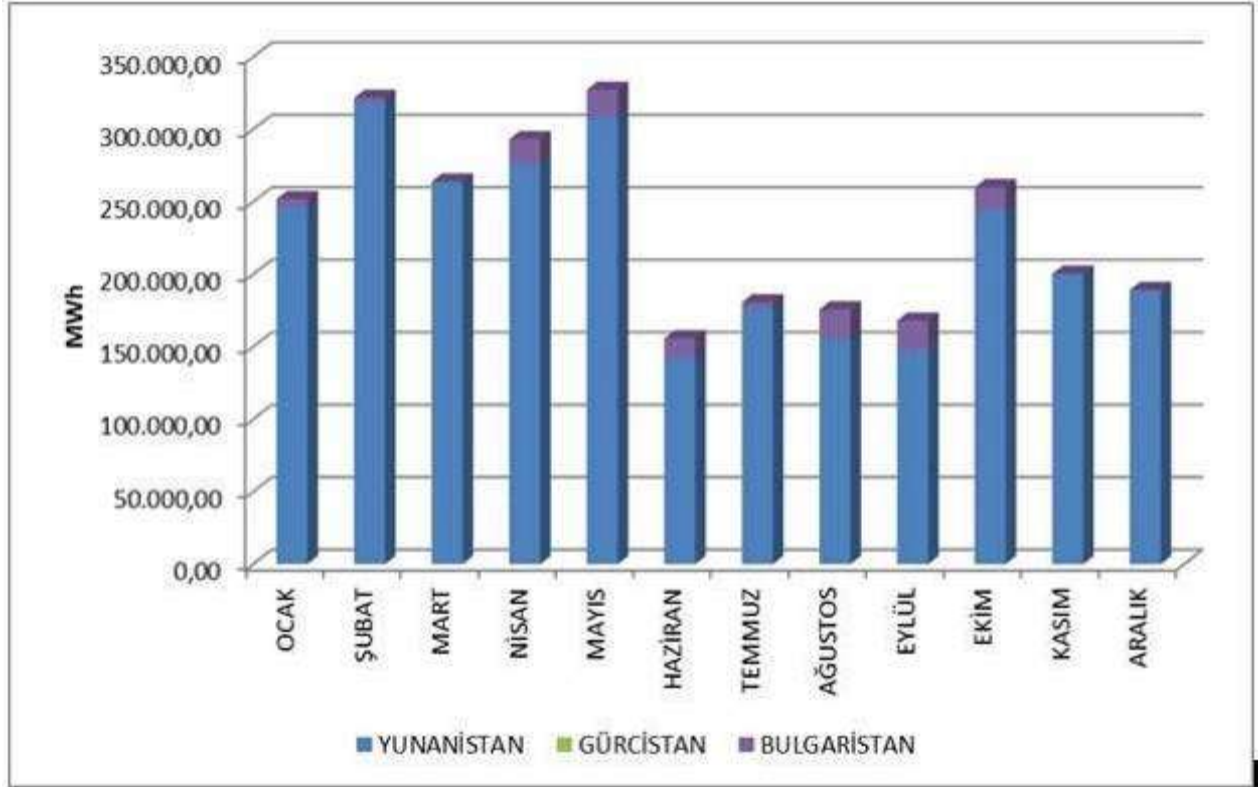

YIL	PUANT TALEP		ENERJİ TALEBİ	
	MW	Artış (%)	GWh	Artış (%)
2020	50.845		329.600	
2021	53.128	4,5	344.400	4,5
2022	55.473	4,4	359.600	4,4
2023	57.972	4,5	375.800	4,5
2024	60.487	4,3	392.100	4,3
2025	62.770	3,8	406.900	3,8
2026	65.068	3,7	421.800	3,7
2027	67.352	3,5	436.600	3,5
2028	69.681	3,5	451.700	3,5
2029	72.010	3,3	466.800	3,3

Türkiye'nin Enerji İthalatı

13.2. Türkiye’de Elektrik Tüketimi

2022 yılında Türkiye'nin yıllık brüt elektrik tüketimi 328.700 GWh olarak hesaplanmıştır.

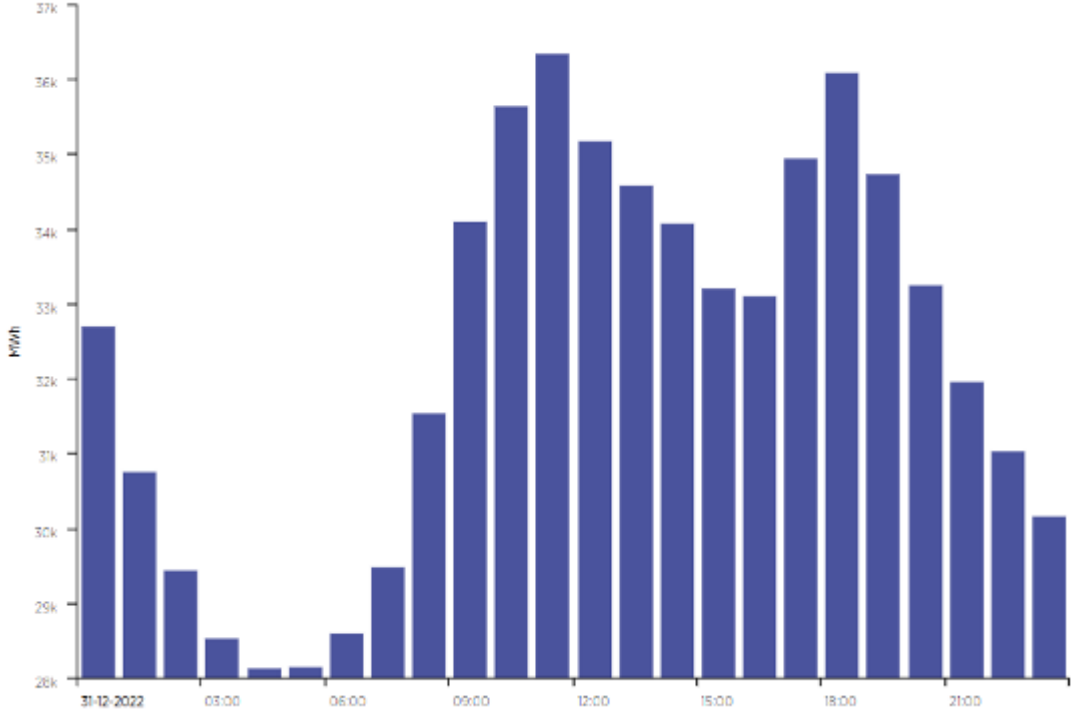

Tüketimdeki en büyük artış %18,4 ile 1976 yılında gerçekleşirken, 2009 yılında ise %2 düşüş ile en büyük düşüş yaşanmıştır. 1971 yılından günümüze elektrik tüketimi sadece 2001 ve 2009 yıllarında önceki yıla göre düşmüştür. 1971'den 2015'e ortalama alındığında tüketimin her yıl %8,0 arttığı, 2006-2015 yıllarını kapsayan son 10 yıl dikkate alındığında ise tüketimin her yıl % 5,1 arttığı görülmektedir. Son 10 yıl, her yıl için önceki 5 yılın ortalama elektrik tüketimi hesaplandığında da tüketimin her yıl ortalama yüzde 5,78 arttığı görülmektedir. Tüketim 2016 yılında %6, 2017 yılında %7,7, 2018 yılında %2,3 artmış; 2019 yılında bir önceki yıla göre %0,9 oranında azalmış, 2020 yılında bir önceki yıla göre %0,18 oranında artmış, 2021 yılında bir önceki yıla göre %8,13 oranında artmış, 2022 yılında ise bir önceki yıla göre %1,25 oranında azalmıştır.

TÜRKİYE VE KİŞİ BAŞINA KURULU GÜÇ - BRÜT ÜRETİM - ARZ - NET TÜKETİMİNİN YILLAR İTİBARIYLA GELİŞİMİ
ANNUAL DEVELOPMENT OF INSTALLED CAPACITY GROSS GENERATION SUPPLY AND NET CONSUMPTION PER CAPITA IN TURKEY
(1975 - 2018)

YILLAR YEARS	NÜFUS ⁽⁴⁾ POPULATION ⁽⁴⁾ (x1000)	KURULU GÜÇ INS. CAPACITY (MW)	BRÜT ÜRETİM GROSS GEN. (GWh)	ARZ ⁽¹⁾ SUPPLY ⁽¹⁾ (GWh)	BRÜT TALEP ⁽²⁾ GROSS DEMAND ⁽²⁾ (GWh)	NET TÜKETİM ⁽³⁾ NET CON. ⁽³⁾ (GWh)	KİŞİ BAŞINA PER CAPITA				
							KURULU GÜÇ INS. CAPACITY (Watt)	BRÜT ÜRETİM GROSS GEN (kWh)	ARZ SUPPLY (kWh)	BRÜT TALEP GROSS DEMAND (kWh)	NET TÜKETİM NET CON. (kWh)
1975	40348	4186,6	15622,8	15126,9	15719,0	13491,7	104	387	375	390	334
1980	44737	5118,7	23275,4	23222,7	24616,6	20398,2	114	520	519	550	456
1990	56473	16317,6	57543	53500,3	56811,7	46820,0	289	1019	947	1006	829
2000	67845	27264,1	124921,6	122051,6	128275,6	98295,7	402	1841	1799	1891	1449
2007	70586	40835,7	191558,1	181781,8	190000,2	155135,2	579	2714	2575	2692	2198
2008	71517	41817,2	198418,0	189429,1	198085,2	161947,6	585	2774	2649	2770	2264
2009	72561	44761,2	194812,9	185885,5	194079,1	156894,1	617	2685	2562	2675	2162
2010	73723	49524,1	211207,7	202272,3	210434,0	172050,6	672	2865	2744	2854	2334
2011	74724	52911,1	229395,1	218468,9	230306,3	186099,5	708	3070	2924	3082	2490
2012	75627	57059,4	239496,8	230580,4	242369,9	194923,4	754	3167	3049	3205	2577
2013	76668	64007,5	240154,0	235179,7	246356,6	198045,2	835	3132	3068	3213	2583
2014	77696	69519,8	251962,8	244706,1	257220,1	207375,1	895	3243	3150	3311	2669
2015	78741	73146,7	261783,3	253840,6	265724,4	217312,2	929	3325	3224	3375	2760
2016	79814	78497,4	274407,7	266829,5	279286,4	231203,7	984	3438	3343	3499	2897
2017	80811	85200,0	297277,5	283682,1	296702,1	249022,7	1054	3679	3510	3672	3082
2018	82004	88500,8	304801,9	289867,2	304166,9	254863,0*	1079	3717	3535	3709	3108

TÜRKİYE ELEKTRİK ENERJİSİ ÜRETİM - TÜKETİM VE KAYIPLARININ YILLAR İTİBARIYLA GELİŞİMİ
ANNUAL DEVELOPMENT OF ELECTRICITY GENERATION- CONSUMPTION AND LOSSES IN TURKEY
(1993-2018)

YILLAR YEARS	BRÜT ÜRETİM GROSS GEN	ARTIŞ % INCREASE	İÇ İHTİYAÇ INTERVAL CONSUMPTION	%	NET ÜRETİM NET GEN	İTHALAT IMPORTS	ŞEBEKEYE VERİLEN ⁽¹⁾ THE NETWORK ⁽¹⁾	ŞEBEKE KAYBI — NETWORK LOSSES				NET TÜKETİM NET CONS.	ARTIŞ % INCREASE			
								İLETİM TRANSMISSION	%	DAĞITIM DISTRIBUTION	%			TOPLAM TOTAL	%	İHRACAT ⁽²⁾ EXPORTS ⁽²⁾
2002	129399,5	5,4	5672,7	4,4	123726,8	3588,2	127315,0	3440,7	2,7	20491,2	16,1	23931,9	18,8	435,1	102948,0	6,1
2003	140580,5	8,6	5332,2	3,8	135248,3	1158,0	136406,3	3330,7	2,4	20722,0	15,2	24052,7	17,6	587,6	111766,0	8,6
2004	150698,3	7,2	5632,6	3,7	145065,7	463,5	145529,2	3422,8	2,4	19820,2	13,6	23243,0	16,0	1144,3	121141,9	8,4
2005	161956,2	7,5	6487,1	4,0	155469,1	635,9	156105,0	3695,3	2,4	20348,7	13,0	24044,0	15,4	1798,1	130262,9	7,5
2006	176299,8	8,9	6756,7	3,8	169543,1	573,2	170116,3	4543,8	2,7	19245,4	11,3	23789,2	14,0	2235,7	144091,4	10,6
2007	191558,1	8,7	8218,4	4,3	183339,7	864,3	184204,0	4523,0	2,5	22123,6	12,0	26646,6	14,5	2422,2	155135,2	7,7
2008	198418,0	3,6	8656,1	4,4	189761,9	789,4	190551,3	4388,4	2,3	23093,1	12,1	27481,5	14,4	1122,2	161947,6	4,4
2009	194812,9	-1,8	8193,6	4,2	186619,3	812,0	187431,3	3973,4	2,1	25018,0	13,3	28991,4	15,5	1545,8	156894,1	-3,1
2010	211207,7	8,4	8161,6	3,9	203046,1	1143,8	204189,9	5690,5	2,8	24531,2	12,0	30221,7	14,8	1917,6	172050,6	9,7
2011	229395,1	8,6	11837,4	5,2	217557,7	4555,8	222113,5	4189,3	1,9	28180,1	12,7	32369,4	14,6	3644,6	186099,5	8,2
2012	239496,8	4,4	11789,5	4,9	227707,3	5826,7	233534,0	6024,7	2,6	29632,3	12,7	35657,0	15,3	2953,6	194923,4	4,7
2013	240154,0	0,3	11177,0	4,7	228977,0	7429,4	236406,4	5639,4	2,4	31495,1	13,3	37134,5	15,7	1226,7	198045,2	1,6
2014	251962,8	4,9	12513,9	5,0	239448,8	7953,3	247402,2	6271,2	2,5	31059,9	12,6	37331,1	15,1	2696,0	207375,1	4,7
2015	261783,3	3,9	11883,8	4,5	249899,5	7135,5	257035,0	5338,1	2,1	31190,2	12,1	36528,3	14,2	3194,5	217312,2	4,8
2016	274407,7	4,8	12471,0	4,5	261936,8	6330,3	268267,1	5607,6	2,1	30004,1	11,2	35611,7	13,3	1451,7	231203,7	6,4
2017	297277,5	8,3	13020,0	4,4	284257,5	2728,3	286985,8	5503,3	1,9	29156,2	10,2	34659,5	12,1	3303,7	249022,7	7,7
2018	304801,9	2,5	14299,7	4,7	290502,2	2476,9	292979,0	5120,3	1,7	29883,9	10,2	35004,2	11,9	3111,9	254863,0	2,3

Dönem	Serbest Tüketici Hakkını Kullanan Tüketicilerin Tüketim Miktarı	Serbest Tüketici Hakkını Kullanmayan Tüketicilerin Tüketim Miktarı	Profil Abone Grubu
Ara - 2022	9.036,4334	30.486,5142	AYDINLATMA
Ara - 2022	3.902,0132	883.595,0279	MESKEN
Ara - 2022	3.486.030,8738	536.689,8048	SANAYİ
Ara - 2022	12.228,0529	96.678,0916	TARIMSAL SULAMA
Ara - 2022	2.064.191,642	2.000.155,9331	TİCARETHANE
Ara - 2022	5.081.879,8725	193.854,646	Yeni yok

Aralık 2022 Dönemi Serbest Tüketici Elektrik Tüketimi

TÜRKİYE BRÜT ELEKTRİK ÜRETİMİNİN BİRİNCİL ENERJİ KAYNAKLARINA GÖRE AYLIK DAĞILIMI													
MONTHLY DISTRIBUTION OF TURKEY'S GROSS ELECTRICITY GENERATION BY PRIMARY ENERGY RESOURCES													
2022													
	Birim (Unit): GWh												
	OCAK	ŞUBAT	MART	NİSAN	MAYIS	HAZİRAN	TEMMUZ	AĞUSTOS	EYLÜL	EKİM	KASIM	ARALIK	TOPLAM
	JANUARY	FEBRUARY	MARCH	APRIL	MAY	JUNE	JULY	AUGUST	SEPTEMBER	OCTOBER	NOVEMBER	DECEMBER	TOTAL
Yakıtlı kömür + İthal kömür + Anfalit Hard Coal + Imported Coal	6.488,6	5.630,3	4.444,1	3.149,9	3.252,9	4.700,1	5.913,3	6.878,9	6.413,5	6.803,6	7.247,0	7.487,9	68.070,1
Lüvyü Lignite	6.106,9	3.679,7	4.888,6	3.683,4	3.487,2	3.744,2	3.874,9	3.636,8	3.897,6	3.738,1	3.629,8	3.838,4	44.746,7
Sıvı Yakıtlar Liquid Fuels	668,8	511,8	787,0	620,8	198,7	62,3	96,3	89,0	69,3	64,6	49,7	48,2	3.104,4
Doğal Gaz + Lag Natural Gas + Lag	7.332,8	5.816,8	5.284,2	4.193,9	4.448,6	5.593,9	5.888,7	5.796,9	7.567,3	5.887,7	6.977,7	6.736,2	72.636,3
Yenilenebilir + Atık Renew and Wastes	723,4	681,7	736,1	724,1	788,102	780,844	784,823	760,2	741,6	741,2	786,7	822,5	9.079,8
TERMİK THERMAL	19.228,4	16.319,3	15.279,9	11.371,8	11.129,6	14.881,3	16.237,6	20.848,8	18.578,8	16.395,2	16.614,9	18.894,0	197.836,2
HİDROLİK HYDRO	4.736,2	5.073,1	8.183,4	8.737,6	8.728,4	6.998,8	6.649,6	6.439,4	3.984,9	3.387,9	3.168,2	3.293,2	67.186,4
JEOTERMAL + RÜZGAR-GÜNEŞ GEOTHERMAL + WIND + SOLAR	4.738,4	4.404,4	6.312,2	4.970,4	4.428,4	5.348,8	7.096,7	5.349,7	4.923,9	6.383,6	4.836,1	4.343,6	61.283,2
BRÜT ÜRETİM GROSS GENERATION	28.705,0	25.796,7	28.694,4	26.079,7	25.487,3	27.238,8	28.893,8	31.644,8	27.259,6	25.046,7	24.619,3	26.548,6	326.014,8
DİŞ ALEM EXPORTS	471,7	419,1	288,7	370,8	491,7	816,1	834,6	866,1	641,0	796,8	741,3	723,6	6.414,3
DİŞ SATIM EXPORTS	426,3	382,8	331,0	341,7	364,6	386,4	387,3	338,9	291,7	287,2	241,6	249,1	3.710,1
BRÜT TALEP GROSS DEMAND	28.751,3	25.833,4	28.662,3	26.108,5	25.593,5	27.448,5	29.171,3	31.971,0	27.408,9	25.460,1	25.119,0	27.013,3	328.718,8

ÖNCEKİ YILA GÖRE KARŞILAŞTIRMALI AYLIK TÜRKİYE BRÜT ELEKTRİK ÜRETİMİ							
MONTHLY ELECTRICITY GENERATION OF TURKEY COMPARED WITH PREVIOUS YEAR							
							Birim (Unit): GWh
AYLAR	2021			2022			ARTIŞ %
	EÜAŞ	ÜRETİM ŞRK. + İŞLETME HAKKI DEVİR	TOPLAM	EÜAŞ	ÜRETİM ŞRK. + İŞLETME HAKKI DEVİR	TOPLAM	
MONTHS	EUAŞ	PRODUCTION COMP. + AUTOPRODUCERS + TOOR	TOTAL	EUAŞ	PRODUCTION COMP. + AUTOPRODUCERS + TOOR	TOTAL	INCREASE %
OCAK	4.512,4	22.778,3	27.290,7	3.847,4	24.857,5	28.705,0	5,2
ŞUBAT	3.196,6	21.449,3	24.645,9	2.954,2	22.842,5	25.796,7	4,7
MART	4.677,1	23.536,8	28.213,9	4.456,7	24.237,7	28.694,4	1,7
NİSAN	4.654,3	21.741,6	26.395,9	3.218,2	22.861,5	26.079,7	-1,2
MAYIS	4.347,6	21.151,8	25.499,4	3.896,6	21.590,7	25.487,3	0,0
HAZİRAN	4.561,7	22.667,2	27.228,9	4.165,3	23.073,5	27.238,8	0,0
TEMMUZ	5.315,7	25.950,3	31.266,1	4.305,7	24.588,0	28.893,8	-7,6
AĞUSTOS	5.851,8	27.172,1	33.024,0	5.631,3	26.013,5	31.644,8	-4,2
EYLÜL	4.341,2	23.807,2	28.148,5	4.477,6	22.782,0	27.259,6	-3,2
EKİM	4.234,5	22.478,7	26.713,2	3.151,8	21.894,8	25.046,7	-6,2
KASIM	3.794,5	23.246,4	27.040,9	2.977,4	21.641,8	24.619,3	-9,0
ARALIK	4.035,7	25.220,0	29.255,7	3.356,9	23.191,7	26.548,6	-9,3
TOPLAM TOTAL	53.523,2	281.199,9	334.723,1	46.439,4	279.575,4	326.014,8	-2,6

YILLAR İTİBARIYLA TÜRKİYE NET ELEKTRİK TÜKETİMİNİN SEKTÖRLERE DAĞILIMI													Birim: GWh
YIL	MESKEN	%	KÖY	%	TİCARET VE KAMU HİZ	%	SANAYİ	%	AYDINLATMA	%	DİĞER	%	TOPLAM
2000	23.888	24,3			17.939	18,3	48.842	49,7	4.558	4,6	3.070	3,1	98.296
2001	23.557	24,3			18.432	19,0	46.989	48,4	4.888	5,0	3.203	3,3	97.070
2002	23.559	22,9			20.305	19,7	50.489	49,0	5.104	5,0	3.490	3,4	102.948
2003	25.195	22,5			22.840	20,4	55.099	49,3	4.975	4,5	3.657	3,3	111.766
2004	27.619	22,8			25.829	21,2	59.566	49,2	4.433	3,7	3.895	3,2	121.142
2005	30.935	23,7			28.777	22,1	62.294	47,8	4.143	3,2	4.113	3,2	130.263
2006	34.486	24,1			32.186	22,5	68.027	47,5	3.950	2,8	4.441	3,1	143.070
2007	36.476	23,5			35.831	23,1	73.795	47,6	4.053	2,8	4.981	3,2	155.135
2008	39.584	24,4			37.737	23,3	74.850	46,2	3.970	2,5	5.806	3,6	161.948
2009	39.148	25,0			38.553	24,6	70.470	44,9	3.845	2,5	4.879	3,1	156.894
2010	41.411	24,1			41.955	24,4	79.331	46,1	3.768	2,2	5.586	3,2	172.051
2011	44.271	23,6			44.715	24,0	87.980	47,3	3.986	2,1	5.147	2,8	186.100
2012	45.375	23,3			47.512	24,4	92.302	47,4	3.885	2,0	5.850	3,0	194.923
2013	44.971	22,7			51.072	25,8	93.252	47,1	3.836	1,9	4.915	2,5	198.045
2014	46.190	22,3			54.304	26,2	97.777	47,2	3.943	1,9	5.161	2,5	207.375
2015	47.901	22,0			56.922	26,2	103.535	47,6	4.074	1,9	4.881	2,2	217.312
2016	51.204	22,1			60.668	26,2	108.298	46,8	4.229	1,8	6.805	2,9	231.204
2017	54.251	21,8			67.094	26,9	118.483	46,8	6.049	2,4	5.146	2,1	249.023
2018	54.591	21,1			71.927	27,9	117.712	45,6	4.725	1,8	9.278	3,6	258.232
2019	56.194	21,8			70.757	27,5	115.675	45,0	5.075	2,0	9.571	3,7	257.273

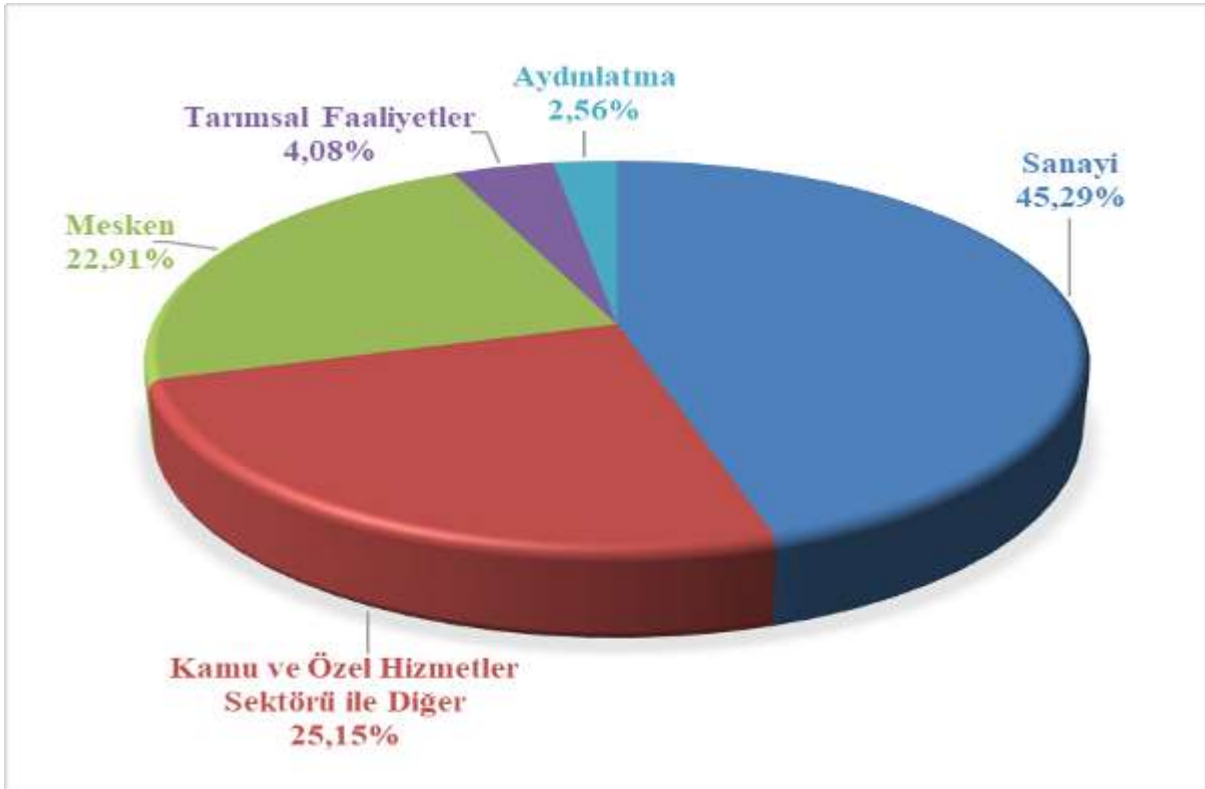

Ekim 2022 Döneminde Faturalanan Elektrik Tüketiminin Tüketici Türü Bazında Dağılımı (%)

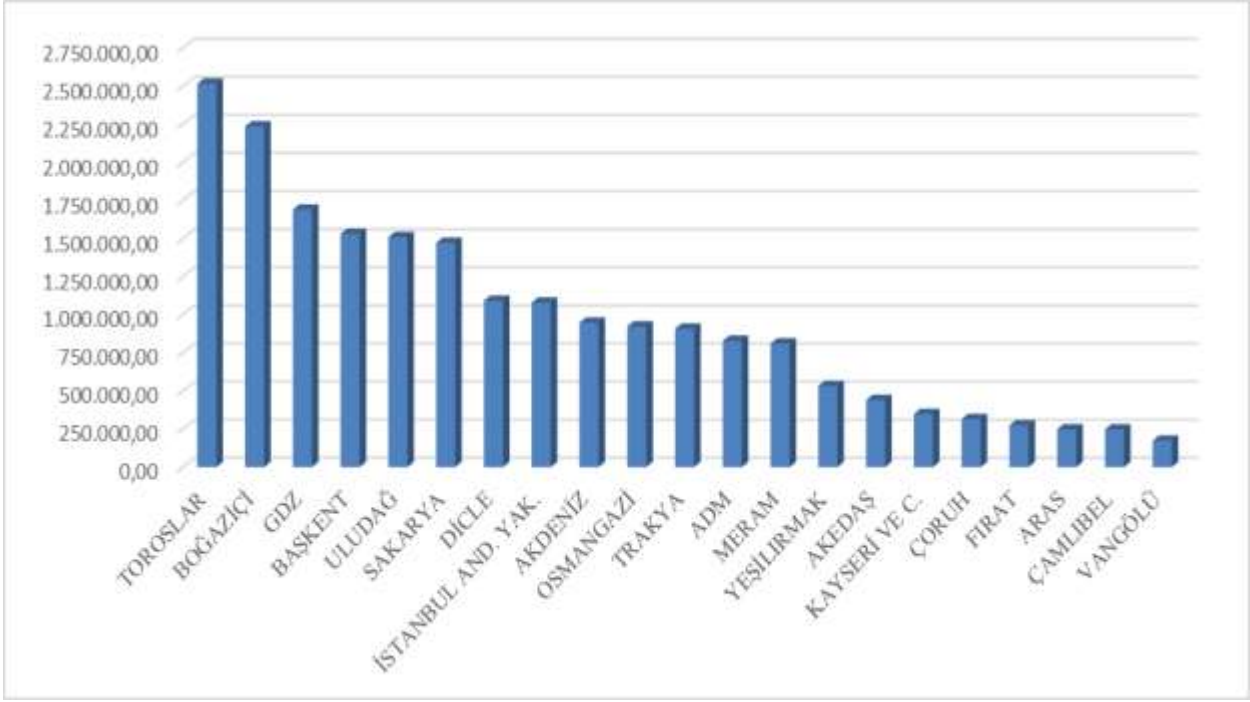

Ekim 2022 Dönemi Faturalanan Elektrik Tüketiminin Dağıtım Bölgesi Bazında Dağılımı (MWh)

Kaynak: EPDK

13.3. Enerji Santrallerinin Ülkemizdeki Dağılımı

Türkiye'de bulunan lisanslı santrallerin kurulu gücü 100.667 MW'dır. Kurulu güç olarak en yüksek kapasiteli İzmir, en düşük kapasiteli il ise Kilis'tir. Rüzgar santralleri Ege kıyıları ile Akdeniz'in doğusu, hidroelektrik santraller Fırat-Dicle havzası ile Çoruh havzası, yerli kömür santralleri kömür madeni bulunan bölgelerde, ithal kömür santralleri kıyı şehirlerinde, doğalgaz santralleri yüksek elektrik tüketimi olan bölgelerde, ülkemizde yeni yeni kurulmaya başlayan güneş elektriği santralleri ise Türkiye'nin güney bölgelerinde yoğunlaşmıştır.

Aşağıdaki tabloda Ekim 2022 yılı itibariyle şehirlerimizdeki lisanslı santrallerin toplam kurulu güçleri ve tüketimi karşılama oranları verilmiştir.

İLLER	KURULU GÜÇ (MW)	ORAN (%)	İLLER	KURULU GÜÇ (MW)	ORAN (%)
İzmir	5.168,24	5,45	Sinop	608,36	0,64
Adana	5.138,71	5,42	Erzurum	571,97	0,60
Çanakkale	4.573,21	4,82	Bolu	537,99	0,57
Kahramanmaraş	4.407,91	4,65	Ordu	501,73	0,53
İstanbul	3.496,63	3,68	Muş	462,66	0,49
Zonguldak	3.377,11	3,56	Gaziantep	449,93	0,47
Şanlıurfa	3.300,25	3,48	Afyonkarahisar	422,51	0,45
Samsun	3.250,94	3,43	Şırnak	420,92	0,44
Balıkesir	3.086,23	3,25	Çorum	402,43	0,42
Manisa	2.932,22	3,09	Yalova	386,93	0,41
Hatay	2.887,01	3,04	Rize	366,57	0,39
Bursa	2.886,49	3,04	Erzincan	324,40	0,34
Sakarya	2.821,10	2,97	Kırşehir	316,09	0,33
Elazığ	2.466,17	2,60	Amasya	314,66	0,33
Ankara	2.382,98	2,51	Isparta	290,65	0,31
Muğla	2.315,61	2,44	Adıyaman	258,64	0,27
Diyarbakır	2.260,86	2,38	Kars	251,66	0,27
Kocaeli	2.107,49	2,22	Ardahan	235,90	0,25
Artvin	2.071,30	2,18	Bilecik	205,18	0,22
Kırıkkale	2.001,52	2,11	Karabük	185,97	0,20
Kırklareli	1.907,92	2,01	Edirne	181,01	0,19
Antalya	1.832,33	1,93	Van	160,42	0,17
Denizli	1.753,47	1,85	Düzce	124,91	0,13
Aydın	1.572,43	1,66	Kastamonu	123,23	0,13
Konya	1.538,13	1,62	Burdur	122,46	0,13
Tekirdağ	1.502,41	1,58	Malatya	117,74	0,12
Mardin	1.423,09	1,50	Tunceli	106,95	0,11
Bingöl	1.325,49	1,40	Bitlis	103,05	0,11
Kütahya	1.067,82	1,13	Uşak	102,97	0,11
Osmaniye	1.060,89	1,12	Nevşehir	89,13	0,09
Mersin	1.025,38	1,08	Yozgat	69,43	0,07
Sivas	1.017,80	1,07	Niğde	64,36	0,07
Giresun	911,87	0,96	Batman	61,68	0,07
Siirt	793,91	0,84	Çankırı	61,12	0,06
Gümüşhane	686,80	0,72	Hakkari	58,17	0,06
Tokat	681,73	0,72	Aksaray	39,24	0,04
Karaman	676,79	0,71	Bayburt	35,68	0,04
Eskişehir	654,76	0,69	Ağrı	35,11	0,04
Trabzon	650,75	0,69	Bartın	34,33	0,04
Kayseri	644,01	0,68	Iğdır	23,79	0,03
			Genel Toplam	94.889,65	100,00

**2022 Yılı Ekim Ayı İtibariyle Lisanslı Elektrik Kurulu Gücünün Kaynak Bazında Dağılımı
(Türkiye)**

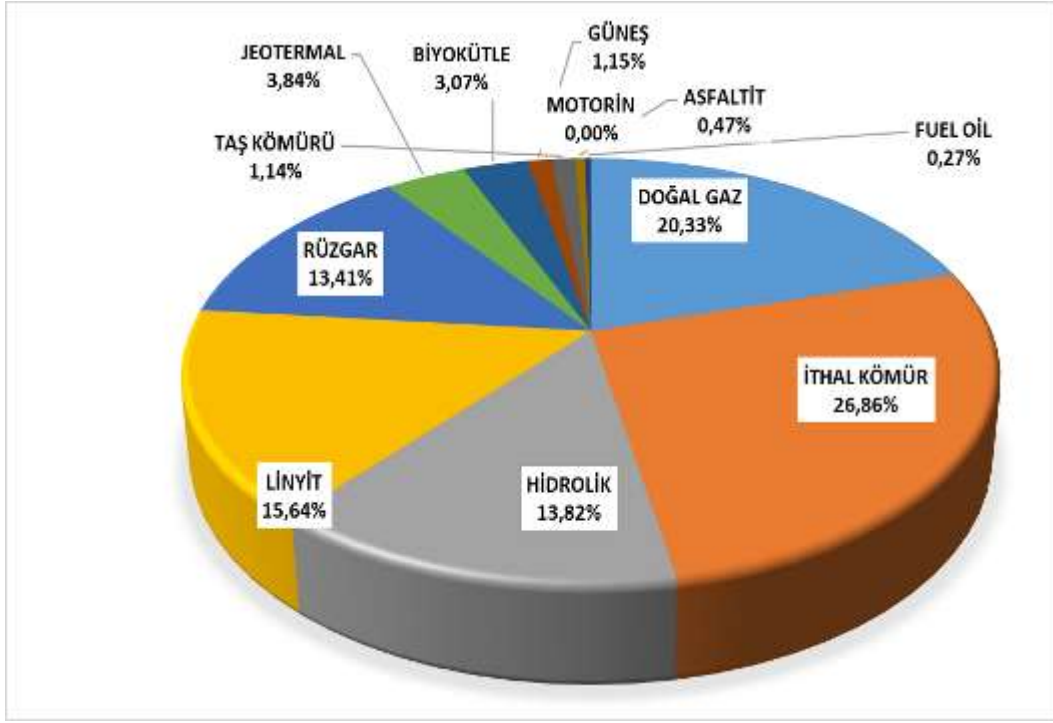

2022 Yılı Ekim Ayı İtibariyle Lisanslı Elektrik Üretim Kaynak Bazında Dağılımı (Türkiye)

Bölgelere göre kurulu güç, elektrik üretim kapasitesi ve Üretim – Tüketim Oranları aşağıda verilmiştir.

S.	Bölge	Kurulu Güç	Yıllık Üretim Tahmini	Üretim/Tüketim Oranı
1	Karadeniz Bölgesi	14.029 MW	41.426 GWh	211 %
2	Ege Bölgesi	13.299 MW	57.095 GWh	147 %
3	Akdeniz Bölgesi	15.953 MW	51.303 GWh	130 %
4	Doğu Anadolu Bölgesi	5.304 MW	14.892 GWh	133 %
6	Güneydoğu Anadolu Bölgesi	7.725 MW	24.050 GWh	81 %
5	Marmara Bölgesi	20.739 MW	77.843 GWh	82 %
7	İç Anadolu Bölgesi	8.180 MW	27.723 GWh	85 %

Aydın İli toplam kurulu güç kapasitesi sıralamasına göre ülke genelinde 24. sırada yer almaktadır. Elektrik santrali kurulu gücü 1.645 MW'dır. Toplam 67 adet elektrik enerji santrali bulunan Aydın'daki elektrik santralleri yıllık yaklaşık 7.708 GWh elektrik üretimi yapmaktadır. Bu üretim miktarı, Aydın'ın elektrik tüketiminin 1,99 katıdır.

Aşağıdaki tabloda Aydın'da bulunan kurulu güç büyüklüğüne göre ilk 20 Elektrik Santrali ile yapım aşamasındaki santraller yer almaktadır.

İşletmedeki Elektrik Santralleri		
Santral Adı	Firma	Güç
Efeler Jeotermal Enerji Santrali	Güriş Holding	115 MW
Kuşadası RES	Ulusoy Enerji	114 MW
Pamukören Jeotermal Santrali	Çelikler Enerji	68 MW
Ales Termik Santrali	Palmet Enerji	62 MW
Efe 8 JES	Güriş Holding	50 MW
Kemer Barajı ve HES	Aydem Enerji	48 MW
Galip Hoca Germencik JES	Güriş Holding	47 MW
Bağarası Rüzgar Santrali	Erdem Holding Enerji Grubu	46 MW
Söke RES	Aydem Enerji	45 MW
Çine Adnan Menderes Barajı ve HES	İşhes Enerji	45 MW
Maren Jeotermal Enerji Santrali	Kipaş Holding Enerji Grubu	44 MW
Bafa RES	Kazanım Enerji Yatırım	35 MW
Dora 3 Jeotermal Enerji Santrali	MB Holding	34 MW
Melih Jeotermal Enerji Santrali	Kipaş Holding Enerji Grubu	33 MW
Pamukören 4 JES	Çelikler Enerji	32 MW
Pamukören 5 JES	Çelikler Enerji	32 MW
Akbük Rüzgar Santrali	Ayen Enerji	32 MW
Söke Çatalbük RES	ABK Enerji	30 MW
Akçay HES	Enda Enerji	29 MW
Efe 7 Jeotermal Enerji Santrali	Güriş Holding	25 MW



Yapım Aşamasındaki Santraller		
Santral Adı	Firma	Güç
HEG Kütahya Jeotermal Enerji Santrali	Genç Grup Enerji	13 MW
Lentaz Enerji Güneş Enerjisi Santrali	Lentaz Enerji	5,68 MW
Gökbel Barajı ve HES	EÜAŞ	5,40 MW
T Dinamik Aydın Karacasu GES	T Dinamik Enerji	2,00 MW
Nazilli Belediyesi Güneş Enerji Santrali	Nazilli Belediyesi	0,92 MW
Karpuzlu Belediyesi Güneş Enerjisi Santrali	Karpuzlu Belediyesi	0,60 MW
Aksüt Group Akdoru Su Nazilli GES		0,42 MW

14. HİDROELEKTRİK ENERJİ SANTRALLERİ HAKKINDA KISA BİLGİ

14.1. Türkiyede Elektrik Üretimi ve Hidroelektrik Enerjisinin Üretimdeki payı:

Türkiye Elektrik Üretimi üretimdeki paylarına göre sırasıyla doğalgaz, hidroelektrik, taş kömürü ve linyit, ithal kömür, rüzgar, motorin ve fuel-oil gibi sıvı yakıtlar jeotermal, biyogaz ve güneş enerjisi ile yapılmaktadır. Kaynaklara ve Kurumlara yıllık/aylık/günlük elektrik üretimi aşağıdaki grafiklerde verilmiştir.

Enerji kaynaklarına göre elektrik enerjisi üretimi ve payları

Electricity generation and shares by energy resources

Yıl	Toplam	Kömür	Sıvı yakıtlar	Doğal gaz	Hidrolik	Yenilenebilir Enerji ve Atıklar ⁽¹⁾
Year	Total	Coal	Liquid fuels	Natural Gas	Hydro	Renewable Energy and wastes ⁽¹⁾
	(GWh)			(%)		
2002	129 400	24,8	8,3	40,6	26,0	0,3
2003	140 581	22,9	6,6	45,2	25,1	0,2
2004	150 698	22,8	5,0	41,3	30,6	0,3
2005	161 956	26,6	3,4	45,3	24,4	0,3
2006	176 300	26,4	2,4	45,8	25,1	0,3
2007	191 558	27,9	3,4	49,6	18,7	0,4
2008	198 418	29,1	3,8	49,7	16,8	0,6
2009	194 813	28,6	2,5	49,3	18,5	1,2
2010	211 208	26,1	1,0	46,5	24,5	1,9
2011	229 395	28,8	0,4	45,4	22,8	2,6
2012	239 497	28,4	0,7	43,6	24,2	3,1
2013	240 154	26,6	0,7	43,8	24,7	4,2
2014	251 963	30,2	0,9	47,9	16,1	4,9
2015	261 783	29,1	0,9	37,9	25,6	6,5
2016	274 408	33,7	0,7	32,5	24,5	8,6
2017	297 278	32,8	0,4	37,2	19,6	10,0
2018	304 802	37,2	0,1	30,3	19,7	12,7
2019	303 898	37,1	0,1	18,9	29,2	14,7
2020	306 703	34,5	0,1	23,1	25,5	16,8

Kaynak: TEİAŞ, Türkiye Elektrik Üretim - İletim İstatistikleri

Source: TETC, Electricity Generation - Transmission Statistics of Turkey

(1) Jeotermal, rüzgar, katı biyokütle, güneş, biyogaz ve atık kaynaklarını içerir.

(1) Renewable energy and waste includes geothermal, solar, wind, solid biomass, biogas and waste.

Tablodaki rakamlar, yuvarlamadan dolayı toplamı vermeyebilir.

Figures in table may not add up to totals due to rounding.

Kaynak: TÜİK

Elektrik santrallerinin toplam kurulu gücü, brüt üretimi, net elektrik tüketimi
Power installed of power plants, gross generation and net consumption of electricity

Yıl Year	Toplam kurulu güç Total power installed (MW)	Brüt Üretim Gross generation (GWh)	Net tüketim Net consumption
2000	27 264,1	124 921,6	98 295,7
2001	28 332,4	122 724,7	97 070,0
2002	31 845,8	129 399,5	102 948,0
2003	35 587,0	140 580,5	111 766,0
2004	36 824,0	150 698,3	121 141,9
2005	38 843,5	161 956,2	130 262,9
2006	40 564,8	176 299,8	143 070,5
2007	40 835,7	191 558,1	155 135,2
2008	41 817,2	198 418,0	161 947,6
2009	44 761,2	194 812,9	156 894,1
2010	49 524,1	211 207,7	172 050,6
2011	52 911,1	229 395,1	186 099,6
2012	57 059,4	239 496,8	194 923,4
2013	64 007,5	240 154,0	198 045,2
2014	69 519,8	251 962,8	207 375,1
2015	73 146,7	261 783,3	217 312,3
2016	78 497,4	274 407,7	231 203,7
2017	85 200,0	297 277,5	249 022,6
2018	88 550,8	304 801,9	258 232,2
2019	91 267,0	303 897,6	257 273,1
2020	95 890,6	306 703,1	261 192,8

Kaynak: TEİAŞ Türkiye Elektrik Üretim - İletim istatistikleri.

Source: TETC Electricity Generation - Transmission Statistics of Turkey.

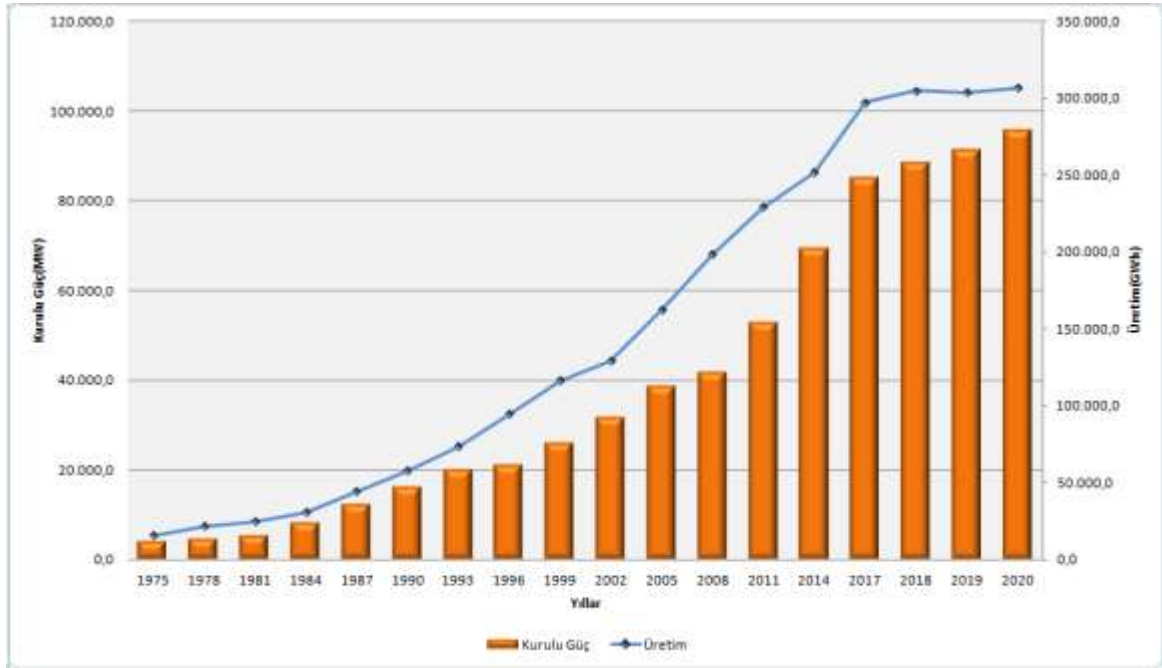

Türkiye Kurulu Güç ve Üretim Yıllar İtibariyle Gelişimi

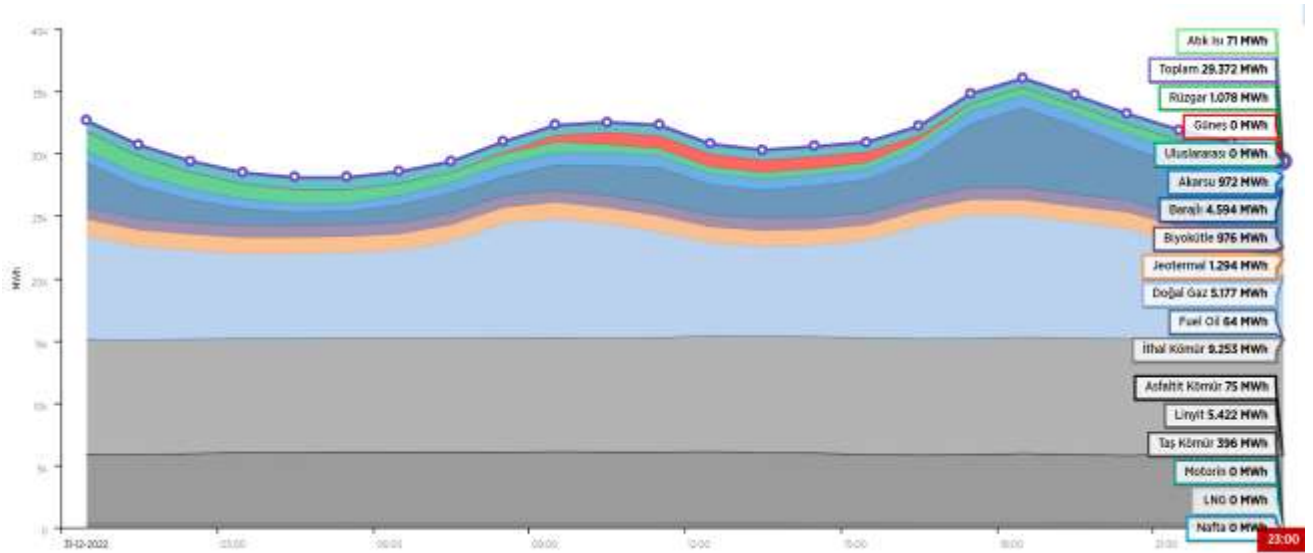

31.12.2022 Gerçek Zamanlı Üretim

Kaynak: TÜİK, EPIAŞ

KAYNAK TÜRÜ	DEVREYE GİREN KURULU GÜÇ(MW)	DEVREDEN ÇIKAN KURULU GÜÇ(MW)	NET DEĞİŞİM (MW)
İTHAL KÖMÜR	660,000		660,000
RÜZGAR	107,625	-	107,625
LİNYİT	55,000		55,000
GÜNEŞ	41,030	-	41,030
BİYOKÜTLE	4,000	-	4,000
Toplam	867,655	-	867,655

2022 Yılı Ekim Döneminde Devreye Giren ve Çıkan Lisanslı Kurulu Güç

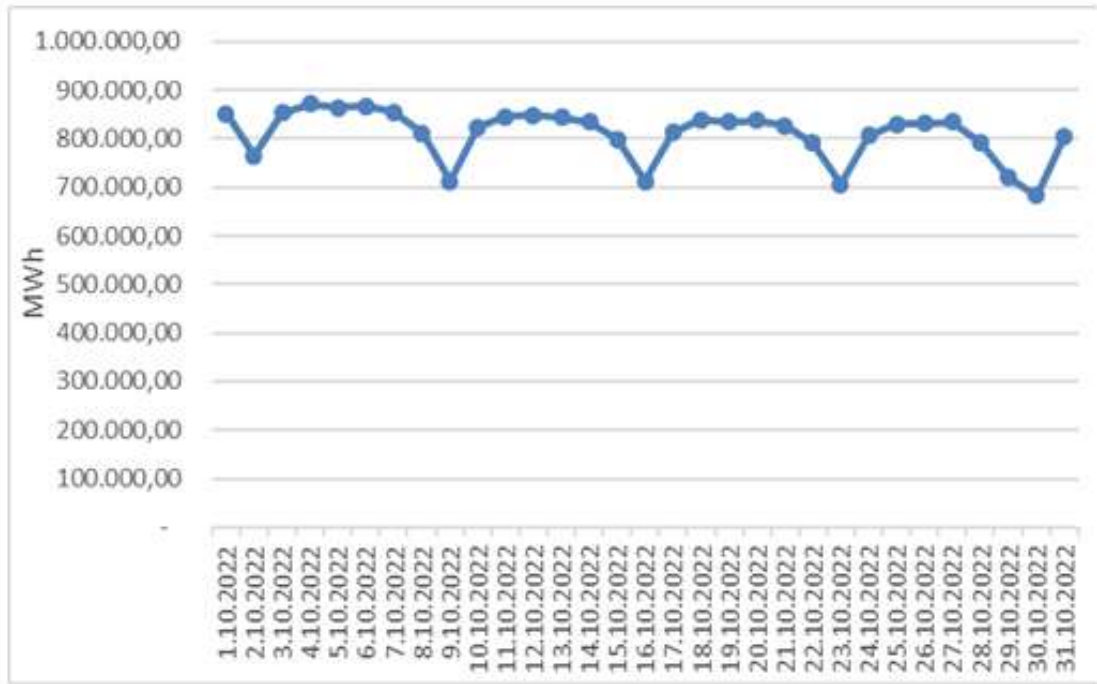

Ekim 2022 İtibariyle Elektrik Tüketiminin Gün Bazında Dağılımı

Kaynak: EPDK

İLLER	ÜRETİM (MWh)	ORAN (%)	İLLER	ÜRETİM (MWh)	ORAN (%)
ÇANAKKALE	2.651.315,41	11,09	GİRESUN	95.935,85	0,40
ADANA	2.061.796,13	8,63	KAYSERİ	86.253,81	0,36
ZONGULDAK	1.870.816,09	7,83	GÜMÜŞHANE	78.893,53	0,33
HATAY	1.303.939,14	5,46	TRABZON	78.496,73	0,33
İZMİR	1.271.585,78	5,32	RİZE	76.214,83	0,32
MANİSA	1.180.516,33	4,94	KARABÜK	72.516,60	0,30
BALIKESİR	1.074.001,52	4,49	ŞİİRT	68.368,73	0,29
MUĞLA	964.425,55	4,04	AMASYA	61.375,09	0,26
KAHRAMANMARAŞ	728.466,80	3,05	EDİRNE	60.750,87	0,25
İSTANBUL	716.716,83	3,00	ERZURUM	50.765,01	0,21
KIRKLARELİ	627.904,75	2,63	ERZİNCAN	45.493,49	0,19
BURSA	620.041,71	2,59	ESKİŞEHİR	45.399,38	0,19
AYDIN	599.523,05	2,51	GAZİANTEP	39.266,71	0,16
KIRIKKALE	593.009,88	2,48	KIRŞEHİR	37.468,10	0,16
SAMSUN	582.527,90	2,44	KARS	32.962,22	0,14
ANKARA	493.260,53	2,06	BİLECİK	29.520,76	0,12
KÜTAHYA	446.799,11	1,87	BURDUR	28.282,16	0,12
KOCAELİ	436.992,55	1,83	MALATYA	26.111,01	0,11
DENİZLİ	394.734,52	1,65	UŞAK	22.235,63	0,09
TEKİRDAĞ	379.943,07	1,59	ISPARTA	21.859,74	0,09
ŞANLIURFA	324.561,11	1,36	TUNCELİ	19.351,59	0,08
ELAZIĞ	323.316,96	1,35	VAN	19.161,30	0,08
ARTVİN	282.960,89	1,18	ADİYAMAN	18.155,22	0,08
KONYA	276.440,81	1,16	DÜZCE	17.787,69	0,07
MERSİN	268.253,86	1,12	ÇORUM	17.052,92	0,07
SİVAS	267.151,66	1,12	BİTLİS	16.046,32	0,07
BİNGÖL	188.938,84	0,79	ARDAHAN	10.681,30	0,04
ANTALYA	176.202,19	0,74	YOZGAT	10.310,37	0,04
MARDİN	162.888,73	0,68	NİĞDE	9.968,75	0,04
SAKARYA	160.874,00	0,67	NEVŞEHİR	8.507,64	0,04
YALOVA	156.187,27	0,65	ÇANKIRI	6.507,13	0,03
TOKAT	144.422,75	0,60	AKSARAY	5.573,06	0,02
DİYARBAKIR	142.025,18	0,59	SİNOP	5.258,33	0,02
KARAMAN	127.874,94	0,54	BAYBURT	4.735,81	0,02
ŞIRNAK	119.669,95	0,50	KASTAMONU	3.873,57	0,02
OSMANİYE	110.845,43	0,46	AĞRI	3.533,42	0,01
BOLU	110.541,38	0,46	BATMAN	2.534,55	0,01
AFYONKARAHİSAR	108.874,15	0,46	İĞDIR	1.998,41	0,01
MUŞ	106.423,44	0,45	HAKKARİ	1.568,58	0,01
ORDU	99.341,20	0,42	BARTIN	1.123,55	0,00
			Genel Toplam	23.898.011,38	100,00

Ekim 2022 Döneminde Lisanslı Elektrik Üretiminin İl Bazında Dağılımı

14.2. Hidroelektrik Santraller Hakkında Kısa Bilgi:

Hidroelektrik santraller (HES) su gücünün kullanılmasıyla elektrik enerjisinin üretildiği santrallerdir.

Hidroelektrik santralleri prensip olarak suyun potansiyel enerjisinin kullanılarak elektrik üretilmesi esasına dayanır. Barajlarda depolanan su yüksekten akıtılarak türbine çarptırılır ve türbin dönmeye başlar. Suyun potansiyel enerjisi türbinde mekanik enerjiye dönüşmüştür. Mekanik enerji yardımıyla generatör mili döndürülür ve generatörden gerilim üretilir.

Hidroelektrik santraller su düşüsüne göre ve sudan yararlanma şekline göre sınıflandırılırlar.

Hidroelektrik santraller su düşüsüne göre Alçak Basıncılı, Orta Basıncılı ve Yüksek Basıncılı santraller olarak sınıflandırılırlar.

Suyun türbine olan yüksekliği (H) 1m (metre) ile 10m arasında ise bu santral alçak basınçlı santraldir. Basıncın düşük olmasından dolayı debi fazladır. Alçak basınçlı santrallerde genellikle kaplan ve francis tipi türbinler kullanılır.

Suyun türbine olan yüksekliği 10m-100m arasında ise bu santrala orta basınçlı santral denir. Orta basınçlı santrallerde genellikle francis tipi türbin kullanılırken yüksekliğin 20m'den düşük olduğu santrallerde kaplan tipi türbin kullanılır.

Suyun türbine olan yüksekliği 100m'den fazlaysa bu santral yüksek basınçlı santraldir. Yüksek basınçlı santrallerde $100m \leq H \leq 300m$ olması durumunda francis tipi türbin, yüksekliğin 300m'den fazla olması durumunda ise pelton tipi türbin kullanılır.

Hidroelektrik santraller sudan yararlanma şekline göre Akarsu, Barajlı, Hazneli Pompalı santraller olmak üzere 3 gruba ayrılır.

Akarsu santralleri alçak basınçlı santrallerdir. Akarsunun yatağının değiştirilmesiyle daha çok debi elde edilir ve türbin döner. Bu santrallere nehir tipi santraller de denir.

Barajlı su santralleri suyun barajda toplanması esasına dayanır. Yüksek basınçlı santrallerdir. Bir baraj gölünde biriken su kontrollü bir şekilde belirli yükseklikten akıtılarak türbine çarptırılır ve türbin döner.

Hazneli pompalı su santrallerinde yukarıdaki haznede biriken su aşağı düşürülerek türbin döndürülürken, türbine çarpan su alt tarafta yapılan bir haznede biriktirilir ve biriken bu su bir pompayla tekrar yukarıya pompalanır. Bu santral tipinin şeması aşağıdaki şekilde görülmektedir.

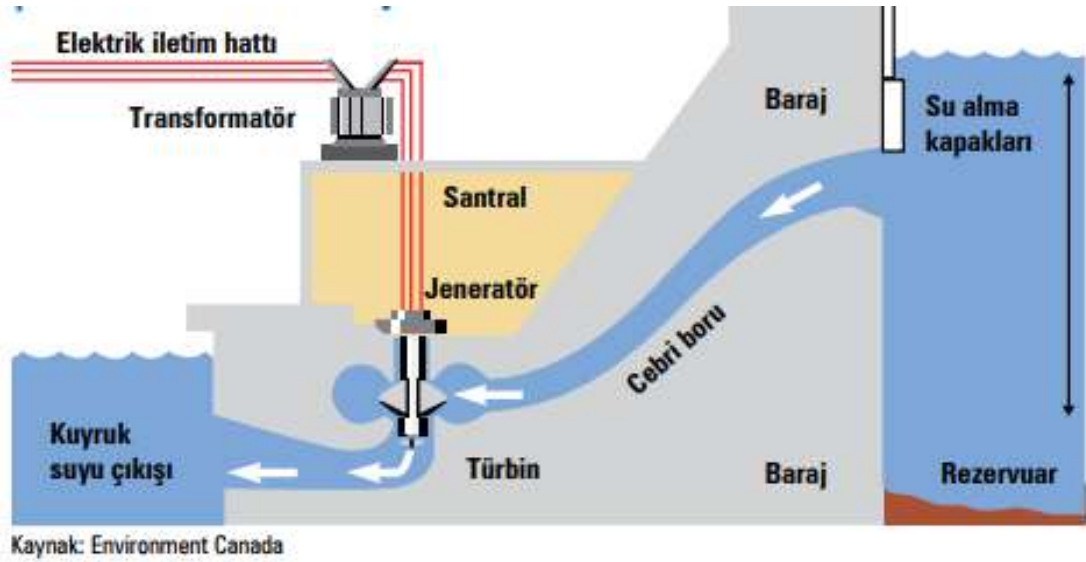

Hidroelektrik Enerji Üretimi

14.2.1. Hidroelektrik Santrallerin Ana Bölümleri:

- **Su Tutma Yapısı:** Rezervuarlı santrallarda baraj, kanal tipi santrallerde tünel ya da açık kanal, nehir tipi santrallerde ise regülatör şeklinde olabilir.
- **Su Alma Yapısı:** İletim hattına suyun giriş yaptığı yapıdır. Izgaralar, kapak ve kapak açma-kapama mekanizmalarından oluşur. Rezervuarlı santrallarda su girişi, yüzen cisimlerin borulara girmemesi için baraj gövdesinin orta kotlarında yapılırlar.
- **İletim Kanalı:** Hidroelektrik tesisin işletmede öngörülen debideki suyu iletmesinde kullanılır. Trapez, duvarlı, kapalı duvarlı, tünel, veya doğrudan cebri borularla iletilebilir. Kanal sonu yükleme odasına bağlanır. Kanal boyunca sanat yapıları mevcuttur.
- **Cebri (Basınçlı) Borular:** İletim hattı ile santral arasında , ölçüleri debi ve düşü ye göre hesaplanan kalın etli büyük çaplı çelik ya da CTP (Cam elyaf Takviyeli Plastik) borulardır. Santralin jeolojik yapısına göre gömülü oldukları gibi, görünür olanları da vardır. Türbin çarkını çeviren suyun geçişine olanak sağlar. İletim hattı bulunan HES lerde genellikle İletim Hattı ile Cebri boru arasında regülatörün yaptığı su dengelemesi gibi görev alan Yüklem Havuzu yapısı bulunur. İletim hattından gelen ve burada bulunan su iletim hattında oluşabilecek su seviyesi düşüklüğü durumunda cebri boruda basınç eksikliği oluşmasını engellemek amacıyla dengeleme işlevini yerine getirir.
- **Salyangoz:** Cebri boru sonuna monte edilen, salyangoz biçimindeki basınçlı su haznesi, suyun çarka çevresel olarak ve her bir noktadan eşit debide girmesini sağlar. Çevresel olarak sabit kanatçıkları suya yön verir, açılıp-kapanabilir kanatçıkları ise çarka verilen suyun debisini ayarlar. Çoğu santralda, cebri boru ile salyangoz birleşme noktasında kelebek ya da küresel tabir edilen, hidrolik basınç ile çalışan, cebri boru çapına uygun vanalar bulunur. Bazı santrallarda bu vana tesis edilmeyebilir.
- **Türbin:** Türbin çarkı, türbin shaftı, türbin kapağı, hız regülatör sistemi, basınçlı yağ sistemi, türbin yatağı, soğutma sistemi, kumanda panosu ve yardımcı teçhizattan oluşur. Türbin shaftı, suyun kanatlarına çarparak döndürdüğü türbin çarkı ile generatör rotoru arasında akuple olup generatör rotorunun dönmesini sağlar.

- **Jeneratör:** Generatör rotoru, statoru, yatağı, ikaz(uyartım), soğutma sistemi, koruma sistemi, kumanda ve işletim sistemi, doğru akım sistemi, kesici ve ayırıcılar ile yardımcı organlardan oluşur. Rotor, çok güçlü tesis edilmiş yatak üzerinde sabit hızla döner. Dönüş sayısı, frekans ve kutup sayısı ile doğru orantılıdır. Devir sayısı, frekans ve kutup sayısı arasındaki bağlantı aşağıdaki gibidir; $d/d=f*60/(kutup\ sayısı)*2$ Enerji stator sargılarından alınır.
- **Transformatörler:** Gerilimi yükseltme ya da alçaltma işlevini üstlenmişlerdir. Tek fazlı, üç fazlı olabilirler. Her üniteye bir transformatör olabileceği gibi birden fazla üniteye bir transformatör de olabilir. Ana gövde, soğutma sistemi, yangın sistemi, koruma sistemi bölümlerinden oluşur.
- **Şalt Alanı:** Transformatörlerden çıkan yüksek gerilim enerjinin iletim hatlarına bağlantı noktasıdır. Kesiciler, ayırıcılar, topraklama sistemi, koruma sistemi, basınç sistemi, ölçü sistemi, iletim hatları üzerinden haberleşme sistemi kısımları vardır.
- **Diğer Teçhizat:** Ana teçhizatlardan ayrı olarak; alternatif akım acil enerji (dizel generatör) sistemleri, sızıntı toplama havuzları, besleme pompaları, drenaj boşaltma pompaları, haberleşme sistemleri, kompresör ve tanklar gibi basıçlı hava sistemleri, yangın koruma ve söndürme sistemleri, bakım, onarım ve küçük imalat atölyeleri, montaj demontaj sahaları, vinçler, krenler gibi taşıma, kaldırma sistemleri, arıtma sistemleri, ilk yardım bölümü, batardo kapakları, laboratuvarlar vb. bölümlerdir.

14.3. Türkiyede Yer Alan Hidroelektrik Santralleri

Ülkemizde 708 adet aktif hidroelektrik santrali bulunmaktadır. Bu santrallerin toplam kurulu gücü 31.555 MWe dir. Hidroelektrik santrallerin yıllık elektrik üretimi ise yaklaşık 79.603 GW dir. Bu santrallerin ürettikleri elektrik enerjisi, yıllık toplam tüketimin yaklaşık %32'sine tekabül etmektedir. Kurulu güç büyüklüğüne göre ülkemizdeki ilk 30 HES aşağıdaki tabloda verilmiş olup 28,78 MW toplam kurulu gücüyle Akçay HES 168. sırada yer almaktadır.

Ülkemizde Kurulu Güç Büyüklüğüne göre İlk 30 Hidroelektrik Santral

S.	Santral Adı	İl	Firma	Kurulu Güç
1)	Atatürk Barajı ve HES	Şanlıurfa	EÜAŞ	2.405 MW
2)	Karakaya Barajı ve HES	Diyarbakır	EÜAŞ	1.800 MW
3)	Keban Barajı ve HES	Elazığ	EÜAŞ	1.330 MW
4)	İlisu Barajı ve HES	Mardin	EÜAŞ	1.209 MW
5)	Altinkaya Barajı ve HES	Samsun	EÜAŞ	703 MW
6)	Birecik Barajı ve HES	Şanlıurfa	EÜAŞ	672 MW
7)	Deriner Barajı ve HES	Artvin	EÜAŞ	670 MW
8)	Yukarı Kaleköy Barajı ve HES	Bingöl	Cengiz Enerji	627 MW
9)	Beyhan Barajı ve HES	Elazığ	Cengiz Enerji	582 MW
10)	Oymapınar Barajı ve HES	Antalya	Cengiz Enerji	540 MW
11)	Boyabat Barajı ve HES	Sinop	Boyabat Elektrik	513 MW
12)	Berke Barajı ve HES	Osmaniye	EÜAŞ	510 MW
13)	Aşağı Kaleköy Barajı ve HES	Bingöl	Cengiz Enerji	500 MW
14)	Hasan Uğurlu Barajı ve HES	Samsun	EÜAŞ	500 MW
15)	Çetin Barajı ve HES	Siirt	Limak Enerji	420 MW
16)	Artvin Barajı ve HES	Artvin	Doğuş Enerji	332 MW
17)	Yedigöze Sanibey Barajı	Adana	Sanko Enerji	311 MW
18)	Ermenek Barajı ve HES	Karaman	EÜAŞ	302 MW
19)	Borçka Barajı ve HES	Artvin	EÜAŞ	301 MW
20)	Sır Barajı ve HES	Kahramanmaraş	EÜAŞ	284 MW
21)	Alpaslan 2 Barajı ve HES	Muş	Enerjisa Elektrik	280 MW
22)	Gökçekaya Barajı ve HES	Eskişehir	EÜAŞ	278 MW
23)	Göktaş Barajı ve HES	Adana	Aydem Enerji	276 MW
24)	Alkumru Barajı ve HES	Siirt	Limak Enerji	276 MW
25)	Arkun Barajı ve HES	Erzurum	Enerjisa Elektrik	245 MW
26)	Akköy 2 Barajı ve HES	Gümüşhane	Kolin Enerji	230 MW
27)	Obruk Barajı ve HES	Çorum	EÜAŞ	211 MW
28)	Kandil Barajı ve HES	Kahramanmaraş	Enerjisa Elektrik	208 MW
29)	Batman Barajı ve HES	Diyarbakır	EÜAŞ	198 MW
30)	Kavşak Bendi ve HES	Adana	Enerjisa Elektrik	191 MW

15. YASAL İZİNLER VE TESİSİN PROJE KARAKTERİSTİKLERİ

ÜRETİM LİSANSI	: 24.11.2003 tarih – EÜ/249-2/384 nolu (*)
TOPLAM KURULU GÜÇ	: 28,78 MW
YILLIK ÜRETİM	
KAPASİTESİ	: 94,880 GWh/yıl
CEBRİ BORU TİPİ/	
ÇAPI	: Çelik Kaynaklı Boru/3500 mm.
ŞALT SAHASI TİPİ	: Kapalı tip/31,5 kV
ENERJİ NAKİL HATTI	: 2 hat/31,5 kV
BAĞLANDIĞI TRAFO	
MERKEZİ	: TEİAŞ Bozdoğan T.M.
TÜRBİN TİPİ	: Düşey Eksenli Franchis
ÜNİTE SAYISI	: 3 (2 x 11,6 MW, 1 x 5,58 MW)
TRAFO SAYISI	: 3 Adet Ünite Trafosu, 1 Adet İç İhtiyaç Trafosu
TRAFO NOMİNAL	
GÜCÜ –GERİLİMİ	: 2 x 14.500 kVA, 1 x 7.250 kVA – 36.000/6.300 V
ACİL DURUM	
JENERATÖRÜ	: Mevcut
YANGIN TESİSATI	: Yangın söndürme sistemleri mevcut
SATIŞ	
KABİLİYETİ	: “Satılabilirlik” özelliğine sahiptir.

(*) EPDK tarafından verilmiş olup 49 yıl sürelidir.

16. AÇIKLAMALAR

Genel İşletme bilgileri

- Akçay HES projesi Bozdoğan İlçesi, Osmaniye Köyü sınırları içerisinde yer almaktadır.
- Tesis 2009 yılının 3. çeyreğinde işletmeye alınmıştır.
- Akçay HES, toplamda 28,78 MW kurulu gücünde 3 adet düşey eksenli frachis tipi türbin ve 3 fazlı senkron generatörlerden oluşmaktadır.
- Bozdoğan Trafo Merkezi'ne 31,5 kV şebeke geriliminde aktarım yapılmaktadır.
- Su kullanım hakkı anlaşması lisans tarihi sonuna kadar geçerlidir.
- 3 üniteden oluşan santralde her bir türbin güçleri 2 X 11,6 MW, 1 X 5,58 MW şeklindedir.
- Yıllık üretim kapasitesi 76,915 GWh dir.



Santral Binası Yerleşim Planı

Türbinler/Jeneratörler Karakteristikleri:

Türbinler (Ünite 1-2)	
Tipi	Düşey Franchis
Faz Sayısı / Frekansı	3 ~ / 50 Hz
Net Düşü (max-min)	88,86m/86,47 m
Debisi	14,5 m ³ /sn
Devir Sayısı	500 d/d
Türbin Ünite 3	
Tipi	Düşey Franchis
Faz Sayısı / Frekansı	3 ~ / 50 Hz
Net Düşü (max-min)	90m/87,21m
Debisi	7 m ³ /sn
Devir Sayısı	750 d/d
Generatörler (Ünite 1-2)	
Faz Sayısı / Frekansı	3 ~ / 50 Hz
Nominal Gücü	14500 kVA/11600 kW
Nominal Gerilimi	6300 V
Nominal Akımı	1.307 A
Uyartım Gerilimi	183 V
Uyartım Akımı	510A
Yıldız Noktası Direnci	635 Ω
Uyartım Tipi	Serbest Uyartım
Generatörler (Ünite 3)	
Faz Sayısı / Frekansı	3 ~ / 50 Hz
Nominal Gücü	6980 kVA/5580 kW
Nominal Gerilimi	6300 V
Nominal Akımı	636 A
Uyartım Gerilimi	110 V
Uyartım Akımı	487 A
Yıldız Noktası Direnci	635 Ω
Uyartım Tipi	Serbest Uyartım

Yükleme Havuzu ve Cebri Boru

- DSİ kanalından yükleme havuzuna ulaşan su burada kapaklar aracılığıyla cebri boruya aktarılmaktadır.
- Perde beton duvarlı betonarme havuzun genişliği 17 m., uzunluğu ise 24 m. dir.
- Yüklemeye havuzunda akarsu artıklarını toplamak için 1 adet ızgara bulunmaktadır.
- 1 adet su alma yapısı giriş kapağı, 4 adet yüklemeye odası enerji su alma yapısı giriş ızgarası bulunmaktadır.
- Deşarj kanalı sağ sahilde yer alan dereye kadar beton kanal olarak yapılmış, dereye sonra tekrar beton kanal ile kuyruksuyu kanalına bağlanmıştır. Deşarj kanalı uzunluğu 872 m. dir.
- Cebri boru çelik kaynaklı borudan imal edilmiş olup büyük bir bölümü açıktadır. Santralin arkasındaki yamaçtan itibaren ise pantolon dahil beton zarf içerisinde.

Yüklemeye Havuzu-Cebri Boru Karakteristikleri:

Yüklemeye Havuzu Karakteristikleri:	
Tipi	Perde beton duvarlı betonarme havuz
Genişlik-Uzunluk	17 m.-24 m.
Savak Eşik Kotu	149,65 m.
Cebri Boru Başlangıç Eksen Kotu	137,75 m.
Havuz Giriş Kanal Taban Kotu	145,87 m.
Deşarj Kanalı Uzunluğu	872 m.
Cebri Boru Karakteristikleri:	
Tipi	Çelik Kaynaklı Boru
Boru İç Çapı	3500 mm.
Uzunluğu	364 m. (Pantolona Kadar)
Pantolon Boy	34 m. (yaklaşık)
Pantolon Çap 1	1.100 mm.
Pantolon Çap 2	1.500 m.m.
Kayar Mesnet Kütlesi Adedi	30
Sabit Mesnet Kütlesi Adedi	4

Santral Binası ve Tesis:

- Santral binasında, kontrol odası, türbin holü, kelebek vanalar, jeneratör holü, yardımcı üniteler, montaj holü, kapalı şalt odası, depo-atölye, kablo ve pano odası, soyunma odası, mutfak, toplantı odası ve WC ler bulunmaktadır.
- Yerinde lazermetre ile yapılan ölçümlere göre yaklaşık brüt 1100 m² kullanım alanlıdır.
- Kontrol odasında santral işletmesi ve kontrolü için kullanılan scada bilgisayarları ve kontrol panoları bulunmaktadır.
- Sistemin kontrolü elle yapılabildiği gibi, kontrol odasındaki bilgisayar vasıtası ile otomatik olarak, insansız da yapılabilmektedir.
- Tesis bünyesinde malzeme deposu ve atık deposu bulunmaktadır.
- 55 kVA gücünde acil durum dizel jeneratörü bulunmaktadır.
- Açık alanlar kilitli taş ile kaplı haldedir.

Kapalı Şalt ve Trafolar:

- Kapalı tip şalt sahasıdır. Çıkış gerilimi 31,5 kV dır.
- Üretilen elektrik Bozdoğan Trafo Merkezi'ne iletilmektedir.
- 3 adet step-up (yükseltici) trafo bulunmakta olup teknik özellikleri aşağıda verilmiştir.
- Santral enerji ihtiyacı 100 kVA lık iç ihtiyaç trafosu ile sağlanmaktadır.

Transformatörler (Trafo) ve Şalt Merkezi Karakteristikleri

Yükseltici Trafolar (Ünite 1-2)	
Üretici	BEST
Tipi	YTH14500/36 (Kuru Tip)
Gerilim	36.000/6.300 V
Nominal Güç	14500 kVA
Bağlantı Grubu	YNd 11
Soğutma Şekli	ONAN
Yükseltici Trafolar (Ünite 3)	
Üretici	BEST
Tipi	YT7250/36 (Kuru Tip)
Gerilim	36.000/6.300 V
Nominal Güç	7250 kVA
Bağlantı Grubu	YNd 11
Soğutma Şekli	ONAN

Şalt Sahası	
Tip	Kapalı Tip
Gerilimi	31,5 kV
Hat Fider Hücresi	2 Adet (630 A)
TEDAŞ Ölçü Hücresi	2 Adet (630 A)
Bara Ölçü Hücresi	1 Adet (50 A)
İç İhtiyaç Trafosu Çıkış Hücresi	1 Adet (20 A)
Jeneratör Çıkış Hücresi	3 Adet (630 A)
Hücre Tipi	SM6-36

İç İhtiyaç Trafosu	
Marka	BEST
Gücü	100 kVA
Gerilim	36.000 /400 V
Bağlantı Grubu	YZN 11
Soğutma Tipi	ONAN



17. EN VERİMLİ KULLANIM ANALİZİ

“Bir mülkün fiziki olarak mümkün, finansal olarak gerçekleştirilebilir olan, yasalarca izin verilen ve değerlemesi yapılan mülkü en yüksek değerine ulaştıran en olası kullanımdır”. (UDS Madde 6.3)

“Yasalarca izin verilmeyen ve fiziki açıdan mümkün olmayan kullanım yüksek verimliliğe sahip en iyi kullanım olarak kabul edilemez. Hem yasal olarak izin verilen hem de fiziki olarak mümkün olan bir kullanım, o kullanımın mantıklı olarak niçin mümkün olduğunun değerlendirilmesi uzmanı tarafından açıklanmasını gerektirebilir. Analizler, bir veya birkaç kullanım olası olduğu belirlendiğinde, finansal fizibilite bakımından test edilirler. Diğer testlerle birlikte en yüksek değerle sonuçlanan kullanım en verimli ve en iyi kullanımdır. (UDS madde 6.4)

Tesisin mevcut kullanım fonksiyonunun devam etmesinin en uygun kullanım şekli olduğu düşünülmektedir.

18. TESİSİN FAYDALI ÖMRÜ HAKKINDA GÖRÜŞ

Bilindiği üzere hidroelektrik santral maliyetlerinin çok büyük kısmını inşai yatırımlar oluşturmaktadır. Bu yatırımların kullanım ömürlerinin en az lisans süresi kadar olacağı (gerek teknik açıdan, gerekse dünyada ve ülkemizde 50 yıl ve ötesinde çalışabilen hidroelektrik santrallerin mevcut olması nedeniyle) kabul edilmiştir. Yanı sıra HES tesislerinde kullanılan ana makina ekipmanlar (türbinler, generatörler, trafolar, soğutma sistemi, AG ve OG sistemleri, şalt sahası, cebri boru gibi) için de durum aynıdır. Normal şartlar altında gerekli bakım onarım faaliyetleri düzenli olarak yerine getirildiği sürece türbinlerin, şalt ekipmanlarının ve diğer ana sistemlerin santral lisans süresi boyunca kullanılabilir olacağı, bakım-onarım maliyetlerinde ciddi artışlar olmayacağı kanaatindeyiz.

19. DEĞERLENDİRME

Tesisin değerine etki eden özet faktörler:

Olumlu etkenler:

- Enerji talebinin hızla artması,
- Devlet (TEİAŞ) tarafından belirlenen alım fiyatları üzerinden alım garantisi bulunması,
- Yasal izinlerin alınmış olması,
- Onaylanmış prosedürlerle, mevzuatlara uygun işletme ve bakımın gerektiği şekilde yapılması,
- Yağış alan bir bölgede yer alması,
- Birim maliyete kıyasla enerji satış fiyatının yüksek olması,
- Yenilenebilir enerji üretim santrali olması,
- Son dönemdeki yağış miktarının geçtiğimiz yıllara oranla yüksek olması.

Olumsuz etkenler:

- Üretimin yüksek olduğu bahar aylarında enerji talebinin ve fiyatın düşük olması,
- Üretimin düşük olduğu yaz aylarında enerji talebinin ve fiyatın yüksek olması,
- Yağış miktarlarındaki dönemsel değişikliklerin üretime yansımaları,
- Ülkemizde nükleer santrallerin ileriki dönemde faaliyete geçmesi ile enerji arzının artmasına paralel olarak enerji fiyatlarının düşmesi ihtimalinin bulunması.

20. DEĞERLEME YAKLAŞIMLARI

Değerleme yaklaşımlarının uygun ve değerlendirilen varlıklarının içeriği ile ilişkili olmasına dikkat edilmesi gerekir. Aşağıda tanımlanan ve açıklanan üç yaklaşım değerlemede kullanılan temel yaklaşımlardır. Bunların tümü, fiyat dengesi, fayda beklentisi veya ikame ekonomi ilkelerine dayanmaktadır. Temel değerlendirme yaklaşımları **Pazar Yaklaşımı**, **Gelir Yaklaşımı** ve **Maliyet Yaklaşımı**dır. Bu temel değerlendirme yaklaşımlarının her biri farklı, ayrıntılı uygulama yöntemlerini içerir.

Bir varlığa ilişkin değerlendirme yaklaşımlarının ve yöntemlerinin seçiminde amaç belirli durumlara en uygun yöntemin bulunmasıdır. Bir yöntemin her duruma uygun olması söz konusu değildir. Seçim sürecinde asgari olarak aşağıdakiler dikkate alınır:

- değerleme görevinin koşulları ve amacı ile belirlenen uygun değer esas(lar)ı ve varsayılan kullanım(lar)ı,
- olası değerlendirme yaklaşımlarının ve yöntemlerinin güçlü ve zayıf yönleri, (c) her bir yöntemin varlığın niteliği ve ilgili pazardaki katılımcılar tarafından kullanılan yaklaşımlar ve yöntemler bakımından uygunluğu,
- yöntem(ler)in uygulanması için gereken güvenilir bilginin mevcudiyeti.

20.1. Pazar Yaklaşımı

Pazar yaklaşımı varlığın, fiyat bilgisi elde edilebilir olan aynı veya karşılaştırılabilir (benzer) varlıklarla karşılaştırılması suretiyle gösterge niteliğindeki değer belirlendiği yaklaşımı ifade eder.

Aşağıda yer verilen durumlarda, pazar yaklaşımının uygulanması ve bu yaklaşıma önemli ve/veya anlamlı ağırlık verilmesi gerekli görülmektedir:

- değerleme konusu varlığın değer esasına uygun bir bedelle son dönemde satılmış olması,
- değerleme konusu varlığın veya buna önemli ölçüde benzerlik taşıyan varlıkların aktif olarak işlem görmesi, ve/veya
- önemli ölçüde benzer varlıklar ile ilgili sık yapılan ve/veya güncel gözlemlenebilir işlemlerin söz konusu olması.

Yukarıda yer verilen durumlarda pazar yaklaşımının uygulanması ve bu yaklaşıma önemli ve/veya anlamlı ağırlık verilmesi gerekli görülmekle birlikte, söz konusu kriterlerin karşılanmadığı aşağıdaki ilave durumlarda, pazar yaklaşımı uygulanabilir ve bu yaklaşıma önemli ve/veya anlamlı ağırlık verilebilir. Pazar yaklaşımının aşağıdaki durumlarda uygulanması halinde, değerlemeyi gerçekleştiren diğer yaklaşımların uygulanıp uygulanamayacağını ve pazar yaklaşımı ile belirlenen gösterge niteliğindeki değeri pekiştirmek amacıyla ağırlıklandırılıp ağırlıklılandırılmayacağı dikkate alması gerekli görülmektedir:

- değerleme konusu varlığa veya buna önemli ölçüde benzer varlıklara ilişkin işlemlerin, pazardaki oynaklık ve hareketlilik dikkate almak adına, yeteri kadar güncel olmaması,

- (b) değerlendirme konusu varlığın veya buna önemli ölçüde benzerlik taşıyan varlıkların aktif olmamakla birlikte işlem görmesi,
- (c) pazar işlemlerine ilişkin bilgi elde edilebilir olmakla birlikte, karşılaştırılabilir varlıkların değerlendirme konusu varlıkla önemli ve/veya anlamlı farklılıklarının, dolayısıyla da subjektif düzeltmeler gerektirme potansiyelinin bulunması,
- (d) güncel işlemlere yönelik bilgilerin güvenilir olmaması (örneğin, kulaktan dolma, eksik bilgiye dayalı, sinerji alıcılı, muvazaalı, zorunlu satış içeren işlemler vb.),
- (e) varlığın değerini etkileyen önemli unsurun varlığın yeniden üretim maliyeti veya gelir yaratma kabiliyetinden ziyade pazarda işlem görebileceği fiyat olması.

Birçok varlığın benzer olmayan unsurlardan oluşan yapısı, pazarda birbirinin aynı veya benzeyen varlıkları içeren işlemlere ilişkin bir kanıtın genelde bulunamayacağı anlamına gelir. Pazar yaklaşımının kullanılmadığı durumlarda dahi, diğer yaklaşımların uygulanmasında pazara dayalı girdilerin azami kullanımı gerekli görülmektedir (örneğin, etkin getiriler ve getiri oranları gibi pazara dayalı değerlendirme ölçütleri).

Karşılaştırılabilir pazar bilgisinin varlığın tıpatıp veya önemli ölçüde benzeriyle ilişkili olmaması halinde, değerlemeyi gerçekleştirenin karşılaştırılabilir varlıklar ile değerlendirme konusu varlık arasında niteliksel ve niceliksel benzerliklerin ve farklılıkların karşılaştırmalı bir analizini yapması gerekir. Bu karşılaştırmalı analize dayalı düzeltme yapılmasına genelde ihtiyaç duyulacaktır. Bu düzeltmelerin makul olması ve değerlemeyi gerçekleştirenlerin düzeltmelerin gerekçeleri ile nasıl sayıllaştırdıklarına raporlarında yer vermeleri gerekir.

Pazar yaklaşımında genellikle her biri farklı çarpanlara sahip karşılaştırılabilir varlıklardan elde edilen pazar çarpanları kullanılır. Belirlenen aralıktan uygun çarpanın seçimi niteliksel ve niceliksel faktörlerin dikkate alındığı bir değerlendirmenin yapılmasını gerektirir.

20.2. Maliyet Yaklaşımı

Maliyet yaklaşımı, bir alıcının, gereksiz külfet doğuran zaman, elverişsizlik, risk gibi etkenler söz konusu olmadıkça, belli bir varlık için, ister satın alma, isterse yapım yoluyla edinilmiş olsun, kendisine eşit faydaya sahip başka bir varlığı elde etme maliyetinden daha fazla ödeme yapmayacağı ekonomik ilkesinin uygulanmasıyla gösterge niteliğindeki değer belirlendiği yaklaşımdır. Bu yaklaşımda, bir varlığın cari ikame maliyetinin veya yeniden üretim maliyetinin hesaplanması ve fiziksel bozulma ve diğer biçimlerde gerçekleşen tüm yıpranma paylarının düşülmesi suretiyle gösterge niteliğindeki değer belirlenmektedir.

Aşağıda yer verilen durumlarda, maliyet yaklaşımının uygulanması ve bu yaklaşıma önemli ve/veya anlamlı ağırlık verilmesi gerekli görülmektedir:

- (a) katılımcıların değerlendirme konusu varlıkla önemli ölçüde aynı faydaya sahip bir varlığı yasal kısıtlamalar olmaksızın yeniden oluşturabilmesi ve varlığın, katılımcıların 61 değerlendirme konusu varlığı bir an evvel kullanabilmeleri için önemli bir prim ödemeye razı olmak durumunda kalmayacakları kadar, kısa bir sürede yeniden oluşturulabilmesi,

(b) varlığın doğrudan gelir yaratmaması ve varlığın kendine özgü niteliğinin gelir yaklaşımını veya pazar yaklaşımını olanaksız kılması, ve/veya

(c) kullanılan değer esasının temel olarak ikame değeri örneğinde olduğu gibi ikame maliyetine dayanması.

Yukarıda yer verilen durumlarda maliyet yaklaşımının uygulanması ve bu yaklaşıma önemli ve/veya anlamlı ağırlık verilmesi gerekli görülmele birlikte, söz konusu kriterlerin karşılanamadığı aşağıdaki ilave durumlarda, maliyet yaklaşımı uygulanabilir ve bu yaklaşıma önemli ve/veya anlamlı ağırlık verilebilir. Maliyet yaklaşımının aşağıdaki durumlarda uygulanması halinde, değerlemeyi gerçekleştirenin diğer yaklaşımların uygulanıp uygulanamayacağını ve maliyet yaklaşımı ile belirlenen gösterge niteliğindeki değeri pekiştirmek amacıyla ağırlıklandırılıp ağırlıklandırılmayacağını dikkate alması gerekli görülmektedir:

(a) katılımcıların aynı faydaya sahip bir varlığı yeniden oluşturmayı düşündükleri, ancak varlığın yeniden oluşturulmasının önünde potansiyel yasal engellerin veya önemli ve/veya anlamlı bir zaman ihtiyacının bulunması,

(b) maliyet yaklaşımının diğer yaklaşımlara bir çapraz kontrol aracı olarak kullanılması (örneğin, maliyet yaklaşımının, değerlemesi işletmenin sürekliliği varsayımıyla yapılan bir işletmenin tasfiye esasında daha değerli olup olmadığının teyit edilmesi amacıyla kullanılması), ve/veya

(c) varlığın, maliyet yaklaşımında kullanılan varsayımları son derece güvenilir kılacak kadar, yeni oluşturulmuş olması.

Kısmen tamamlanmış bir varlığın değeri genellikle, varlığın oluşturulmasında geçen süreye kadar katlanılan maliyetleri (ve bu maliyetlerin değere katkı yapıp yapmadığını) ve katılımcıların, varlığın, tamamlandığındaki değerinden varlığı tamamlamak için gereken maliyetler ile kâr ve riske göre yapılan uygun düzeltmeler dikkate alındıktan sonraki değerine ilişkin beklentilerini yansıtacaktır.

20.3. Gelir Yaklaşımı

Gelir yaklaşımı, gösterge niteliğindeki değer, gelecekteki nakit akışlarının tek bir cari değere dönüştürülmesi ile belirlenmesini sağlar. Gelir yaklaşımında varlığın değeri, varlık tarafından yaratılan gelirlerin, nakit akışlarının veya maliyet tasarruflarının bugünkü değerine dayanılarak tespit edilir.

Aşağıda yer verilen durumlarda, gelir yaklaşımının uygulanması ve bu yaklaşıma önemli ve/veya anlamlı ağırlık verilmesi gerekli görülmektedir:

(a) varlığın gelir yaratma kabiliyetinin katılımcının gözüyle değeri etkileyen çok önemli bir unsur olması,

(b) değerlendirme konusu varlıkla ilgili gelecekteki gelirin miktarı ve zamanlamasına ilişkin makul tahminler mevcut olmakla birlikte, ilgili pazar emsallerinin varsa bile az sayıda olması.

Yukarıda yer verilen durumlarda gelir yaklaşımının uygulanması ve bu yaklaşıma önemli ve/veya anlamlı ağırlık verilmesi gerekli görülmele birlikte, söz konusu kriterlerin karşılanmadığı aşağıdaki ilave durumlarda, gelir yaklaşımı uygulanabilir ve bu yaklaşıma önemli ve/veya anlamlı ağırlık verilebilir. Gelir yaklaşımının aşağıdaki durumlarda uygulanması halinde, değerlemeyi gerçekleştirenin diğer yaklaşımların uygulanıp uygulanamayacağını ve gelir yaklaşımı ile belirlenen gösterge niteliğindeki değeri pekiştirmek amacıyla ağırlıklandırılıp ağırlıklandırılmayacağını dikkate alması gerekli görülmektedir:

- (a) değerlendirme konusu varlığın gelir yaratma kabiliyetinin katılımcının gözüyle değeri etkileyen birçok faktörden yalnızca biri olması,
- (b) değerlendirme konusu varlıkla ilgili gelecekteki gelirin miktarı ve zamanlamasına ilişkin önemli belirsizliklerin bulunması,
- (c) değerlendirme konusu varlıkla ilgili bilgiye erişimsizliğin bulunması (örneğin, kontrol gücü bulunmayan bir pay sahibi geçmiş tarihli finansal tablolara ulaşabilir, ancak tahminlere/bütçelere ulaşamaz), ve/veya
- (d) değerlendirme konusu varlığın gelir yaratmaya henüz başlamaması, ancak başlamasının planlanmış olması.

Gelir yaklaşımının temelini, yatırımcıların yatırımlarından getiri elde etmeyi beklemeleri ve bu getirinin yatırıma ilişkin algılanan risk seviyesini yansıtmalarının gerekli görülmesi teşkil eder.

Genel olarak yatırımcıların sadece sistematik risk ("pazar riski" veya "çeşitlendirmeyeyle giderilemeyen risk" olarak da bilinir) için ek getiri elde etmeleri beklenir.

21. FİYATLANDIRMA

Tesisin satış (pazar) değerinin tespiti, kullanımı mümkün olan yöntemlerle saptanmış olup değerlendirme prosesi aşağıda ayrıntılı olarak verilmiştir.

Sermaye Piyasası Kurulu'nun 01.02.2017 tarih Seri III-62.1 sayılı "Sermaye Piyasasında Değerleme Standartları Hakkında Tebliğ" doğrultusunda Sermaye Piyasası Kurulu Karar Organının 22.06.2017 tarih ve 25/856 sayılı kararı ile Uluslar Arası Değerleme Standartları 2017 UDS 105 Değerleme Yaklaşımları ve Yöntemleri 10.4. maddesinde; "Değerleme çalışmasında yer alan bilgiler ve şartlar dikkate alındığında, özellikle tek bir yöntemin doğruluğuna ve güvenilirliğine yüksek seviyede itimat duyulduğu hallerde, değerlemeyi gerçekleştirenlerin bir varlığın değerlemesi için birden fazla değerlendirme yöntemi kullanılması gerekmez" yazmaktadır.

Tek bir yöntem ile güvenilir bir karar verilebilmesi için yeterli bulgu bulunduğundan tesisin Pazar değerinin tespitinde "Gelir İndirgeme Yaklaşımı" kullanılmıştır.

21.1. Gelir İndirgeme Yaklaşımı

Bu yaklaşımda, *Doğrudan İndirgeme (Direkt Kapitalizasyon)* ve *Gelir İndirgeme (en önemli örneği İndirgenmiş Nakit Akımları analizidir)* olarak adlandırılan iki yöntem kullanılmaktadır. Rapor konusu tesisin değer tesbitinde kira bedelinin ve kapitalizasyon oranının tesbit edilememesi sebebiyle ve sürekli gelir üreten bir işletme olması dikkate alınarak İndirgenmiş Nakit Akımları yöntemi kullanılmıştır.

Bu çalışmaya konu değerlendirme, bir taşınmazın mevcut durumu itibariyle olan kıymetinin tespitinden çok kendi sektörel tablosu içinde uygun bir lokasyona, ülkemizde zorlukla elde edilebilen önemli bir işletme hakkına ve makul ticari büyüklüklere sahip olan bir HES tesisinin optimize değerini ifade etmektedir. Değer tespitine ilişkin projeksiyonun verileri (kapasite, üretim miktarları, maliyetler ve satış bedelleri gibi) firmadan ve sektörden temin edilen verilerdir.

Bu yöntem, taşınmaz değerinin gayrimenkulün gelecek yıllarda üreteceği serbest nakit akımlarının bugünkü değerlerinin toplamına eşit olacağı esasına dayalı olup santralin 49 yıllık işletme hakkının rapor tarihi itibariyle kalan yaklaşık 30 yıllık kısmının projeksiyonunu kapsar biçimde uygulanmıştır.

Projeksiyonlardan elde edilen nakit akımları, ekonominin, sektörün ve taşınmazın taşıdığı risk seviyesine uygun bir iskonto oranı ile bugüne indirgenmekte ve tesisin bugünkü değeri hesaplanmaktadır. Bu değer taşınmazın, mevcut piyasa koşullarından bağımsız olarak finansal yöntemlerle hesaplanan (olması gereken) değeridir.

Varsayımlar:

Reel İskonto Oranı :

Reel iskonto oranı, sektörün özellikleri ve mevcut piyasa koşulları ile uzun süreli işletme hakkı bulunmasının yanı sıra Ülkemizin her geçen gün artan enerji ihtiyacı/talep fazlası ile % 8 – 9,5 mertebesindeki orta-uzun vadeli Eurobond faizleri dikkate alınarak % 12,50 olarak belirlenmiştir.

Yıllık Üretim Miktarları:

Tesisin fizibilite değerlerine göre yıllık ortalama toplam enerji üretimi 75 GW olup geçmiş dönemdeki fiili üretim miktarları ile firmanın gelecek dönemlere ilişkin tahminlerinden hareketle 2023 yılı ve sonrası için 50 GW mertebesinde olacağı varsayılmıştır.

Satış Gelirleri:

2023 yılı ve sonrasındaki KWh başına satış tutarlarının sayfa 69'daki tabloda sunulan fiyatlarla realize olacağı ve 2023 yılının tamamında AUF (Azami Uzlaştırma Fiyatı) uygulamasının devam edeceği kabul edilmiştir.

Üretim Maliyetleri ve Yıllık Amortisman Tutarları :

Tesisin üretim maliyetlerinin, geçmiş yıllardaki fiili üretim maliyetleri ile gelecek yıllar için firma yetkilileri tarafından tahmin edilen verilerden hareketle 2023 yılı ve sonrası için yıllık 1.000.000 USD mertebesinde olacağı varsayılmıştır. Bu bedellere yıllık DSİ kanal katılım gideri ve yıllık bakım-onarım masrafları da dahildir. Bilindiği üzere hidroelektrik santral maliyetlerinin çok büyük kısmını inşai yatırımlar oluşturmaktadır. Bu yatırımların kullanım ömürlerinin en az lisans süresi kadar olacağı (gerek teknik açıdan, gerekse dünyada ve ülkemizde 50 yıl ve ötesinde çalışabilen hidroelektrik santrallerin mevcut olması nedeniyle) kabul edilmiştir. Yanı sıra HES tesislerinde kullanılan ana makina ekipmanlar için de durum aynıdır. Normal şartlar altında gerekli bakım onarım faaliyetleri düzenli olarak yerine getirildiği sürece türbinlerin, şalt ekipmanlarının santral lisans süresi boyunca kullanılabilir olduğu yaşanmış örneklerle sabittir. Bu sebeple ayrıca bir yatırım maliyeti ve/veya bakım onarım maliyeti artışı öngörülmemiştir. Sabit kıymetler için belirlenen amortisman miktarları sayfa 69'daki tabloda sunulmuştur.

Nakit Ödenen Vergiler:

Etkin vergi oranı 2023 yılı sonrası için % 20 (yirmi) kabul edilmiştir.

Özet olarak:

Yukarıdaki varsayımlar altında, bugünden sonraki nakit giriş çıkışları ile (sayfa 69'da sunulan indirgenmiş nakit akımları tablosundan da görüleceği üzere) tesisin değeri ~ **483.915.000 TL** olarak bulunmuştur.

Bu değer, ekonomideki gelişmelere bağlı olarak satışların gerçekleşme oranlarındaki ve birim fiyatlardaki değişimlere, yanı sıra üretim miktarlarına göre artabileceği ya da azalabileceği tabiidir.

AKÇAY HİDROELEKTRİK SANTRALİ

(USD)

Varsayımlar

Kurulu Güç (MW)	29
Fizibiliteye Göre Yıllık Ortalama Elektrik Üretim Miktarı (GWh)	75
2023 Yılı ve Sonrası Tahmini Gider	1.000.000

2023 2024 2025 2026 2027 2028 2029 2030 2031 2032 2033 2034

Elektrik Satış Fiyatı (KWh/USD)	0,0825	0,1416	0,1314	0,1188	0,0901	0,0927	0,0902	0,0877	0,0870	0,0873	0,0860	0,0853
Ortalama Yıllık Üretim Miktarı (GWh)	50	50	50	50	50	50	50	50	50	50	50	50

31/12/2022 USD/TL	18,6983
Reel İskonto Oranı	12,50%

Reel İskonto Oranı	12,50%	12,50%	12,50%	12,50%	12,50%	12,50%	12,50%	12,50%	12,50%	12,50%	12,50%	12,50%
1 / İskonto Faktörü	1,06	1,19	1,34	1,51	1,70	1,91	2,15	2,42	2,72	3,06	3,44	3,87

Etkin Vergi Oranı	20%											
-------------------	-----	--	--	--	--	--	--	--	--	--	--	--

Toplam Satış Geliri	4.126.651	7.080.000	6.570.000	5.940.000	4.505.000	4.635.000	4.510.000	4.385.000	4.350.000	4.365.000	4.300.000	4.265.000
Toplam Elektrik Üretim Maliyeti	1.000.000	1.000.000	1.000.000	1.000.000	1.000.000	1.000.000	1.000.000	1.000.000	1.000.000	1.000.000	1.000.000	1.000.000
İşletme Nakit Akımı	3.126.651	6.080.000	5.570.000	4.940.000	3.505.000	3.635.000	3.510.000	3.385.000	3.350.000	3.365.000	3.300.000	3.265.000
Amortisman	66.516	66.516	66.516	66.516	66.516	66.516	66.516	66.516	66.516	66.516	66.516	66.516
Serbest Nakit Akımı	2.514.624	4.877.303	4.469.303	3.965.303	2.817.303	2.921.303	2.821.303	2.721.303	2.693.303	2.705.303	2.653.303	2.625.303
Serbest Nakit Akımının Bugünkü Değeri	2.370.810	4.087.436	3.329.343	2.625.685	1.658.239	1.528.403	1.312.074	1.124.949	989.666	883.623	770.345	677.525

31/12/2022 İtibarı İle Toplam Değer	25.880.276
31/12/2022 İtibarı İle Toplam Değer (TL)	483.915.000

2035	2036	2037	2038	2039	2040	2041	2042	2043
0,0851	0,0823	0,0838	0,0814	0,0808	0,0816	0,0812	0,0809	0,0809
50	50	50	50	50	50	50	50	50

12,50%	12,50%	12,50%	12,50%	12,50%	12,50%	12,50%	12,50%	12,50%
4,36	4,90	5,52	6,21	6,98	7,86	8,84	9,94	11,18

4.255.000	4.115.000	4.190.000	4.070.000	4.040.000	4.080.000	4.060.000	4.045.000	4.045.000
1.000.000	1.000.000	1.000.000	1.000.000	1.000.000	1.000.000	1.000.000	1.000.000	1.000.000
3.255.000	3.115.000	3.190.000	3.070.000	3.040.000	3.080.000	3.060.000	3.045.000	3.045.000
66.516	66.516	66.516	66.516	66.516	66.516	66.516	66.516	66.516
2.617.303	2.505.303	2.565.303	2.469.303	2.445.303	2.477.303	2.461.303	2.449.303	2.449.303
600.409	510.859	464.972	397.842	350.200	315.362	278.512	246.359	218.986

2044	2045	2046	2047	2048	2049	2050	2051	2052
0,0809	0,0809	0,0809	0,0809	0,0809	0,0809	0,0809	0,0809	0,0809
50	50	50	50	50	50	50	50	50

12,50%	12,50%	12,50%	12,50%	12,50%	12,50%	12,50%	12,50%	12,50%
12,58	14,16	15,93	17,92	20,16	22,67	25,51	28,70	32,28

4.045.000	4.045.000	4.045.000	4.045.000	4.045.000	4.045.000	4.045.000	4.045.000	3.707.917
1.000.000	1.000.000	1.000.000	1.000.000	1.000.000	1.000.000	1.000.000	1.000.000	916.667
3.045.000	3.045.000	3.045.000	3.045.000	3.045.000	3.045.000	3.045.000	3.045.000	2.791.250
66.516	66.516	66.516	66.516	66.516	66.516	66.516	66.516	66.516
2.449.303	2.449.303	2.449.303	2.449.303	2.449.303	2.449.303	2.449.303	2.449.303	2.246.303
194.654	173.026	153.801	136.712	121.522	108.019	96.017	85.348	69.578

22. ANALİZ SONUÇLARININ DEĞERLENDİRMESİ

22.1. Farklı Değerleme Metotlarının ve Analiz Sonuçlarının Uyumlaştırılması ve Bu Amaçla İzlenen Yöntemin ve Nedenlerinin Açıklaması

Tek bir yöntem ile güvenilir bir karar verilebilmesi için yeterli bulgu bulunduğundan tesisin pazar değerinin tespitinde "Gelir İndirgeme Yaklaşımı Yöntemi" kullanılmıştır. Buna göre tesisin değeri için **483.915.000,-TL** kıymet takdir edilmiştir.

22.2. Kira Değeri Analizi Ve Kullanılan Veriler

Tesis için kira değeri analizi yapılmamıştır.

22.3. Gayrimenkul ve Buna Bağlı Hakların Hukuki Durumunun Analizi

Değerlemeye konu tesisin herhangi bir hukuki sorunu bulunmamaktadır.

22.4. Gayrimenkul Üzerindeki Takyidat ve İpotekler İle İlgili Görüş

Taşınmaz üzerinde gayrimenkul değerini doğrudan ve önemli ölçüde etkileyecek nitelikte herhangi bir takyidat bulunmamaktadır.

22.5. Değerleme Konusu Gayrimenkulün, Üzerinde İpotek veya Gayrimenkulün Değerini Doğrudan Etkileyecek Nitelikte Herhangi Bir Takyidat Bulunması Durumları Hariç, Devredilebilmesi Konusunda Bir Sınırlamaya Tabi Olup Olmadığı Hakkında Bilgi

Rapora konu taşınmazın devredilmesinde sermaye piyasası mevzuatı çerçevesinde herhangi bir engel bulunmadığı kanaatindeyiz.

22.6. Boş Arazi Ve Geliştirilmiş Proje Değeri Analizi Ve Kullanılan Veri Ve Varsayımlar İle Ulaşılan Sonuçlar

Değerleme, proje geliştirme niteliğinde değildir.

22.7. Müşterek veya Bölünmüş Kısımların Değerleme Analizi

Taşınmazın müşterek veya bölünmüş kısmı yoktur.

22.8. Hasılat Paylaşımı Veya Kat Karşılığı Yöntemi İle Yapılacak Projelerde, Emsal Pay Oranları

Hasılat paylaşımı veya kat karşılığı yöntemi söz konusu değildir.

22.9. Asgari Bilgilerden Raporda Verilmeyenlerin Niçin Yer Almadıklarının Gerekçeleri

Asgari bilgilerden verilmeyen herhangi bir bilgi bulunmamaktadır.

22.10. Yasal Gereklerin Yerine Getirilip Getirilmediği Ve Mevzuat Uyarınca Alınması Gereken İzin Ve Belgelerin Tam Ve Eksiksiz Olarak Mevcut Olup Olmadığı Hakkında Görüş

Tesisin Hidroelektrik Santral olarak işletilmesi için gerekli yasal izinler alınmış durumda olup ruhsat lisans süresi 24.11.2052 tarihinde sona ermektedir.

22.11. Değerleme Konusu Arsa veya Arazi ise, Alımından İtibaren Beş Yıl Geçmesine Rağmen Üzerinde Proje Geliştirmesine Yönelik Herhangi Bir Tasarrufta Bulunup Bulunulmadığına Dair Bilgi

Taşınmaz arsa veya arazi niteliğinde değildir.



23. SONUÇ

Rapor içeriğinde özellikleri belirtilen **Akçay Hidroelektrik Santrali Tesisinin** yerinde yapılan incelemelerinde konumuna, büyüklüğüne, elektrik üretim kapasitesine ve işletme verilerine göre **değeri için,**

483.915.000,-TL (Dört yüzseksenüç milyondokuzyüzonbeşbin Türk Lirası) kıymet takdir edilmiştir.

$(483.915.000,-TL \div 19,9349 \text{ TL/Euro} (*) \cong \mathbf{24.275.000,-Euro})$

$(483.915.000,-TL \div 18,6983 \text{ TL/USD} (*) \cong \mathbf{25.880.000,-USD})$

(*) 31.12.2022 itibarıyla TCMB Döviz Alış Kurları; 1,-Euro = 19,9349 TL; 1,-USD = 18,6983 TL'dir. Euro ve USD bazındaki değerler, yalnızca bilgi için verilmiştir.

Tesisin KDV dahil toplam değeri 571.019.700,-TL'dir.

İşbu rapor, **ENDA ENERJİ HOLDİNG A.Ş.**'nin talebi üzerine ve *e-imzalı* olarak düzenlenmiş olup kopyaların kullanımları halinde ortaya çıkabilecek sonuçlardan şirketimiz sorumlu değildir.

Bilgilerinize sunulur. 06 Ocak 2023

(Değerleme tarihi: 31 Aralık 2022)

Saygılarımızla,
**Lotus Gayrimenkul Değerleme
ve Danışmanlık A.Ş.**

Eki:

- Uydu Fotoğrafları
- Fotoğraflar
- Yasal izin belgeleri, resmi yazılar
- Değerleme uzmanlığı lisans belgeleri
- Mesleki tecrübe belgeleri

M. Kivanç KILVAN
Sorumlu Değerleme Uzmanı
(Lisans No: 400114)

Engin AKDENİZ
Sorumlu Değerleme Uzmanı
(Lisans No: 403030)



LOTUS

2022/1373

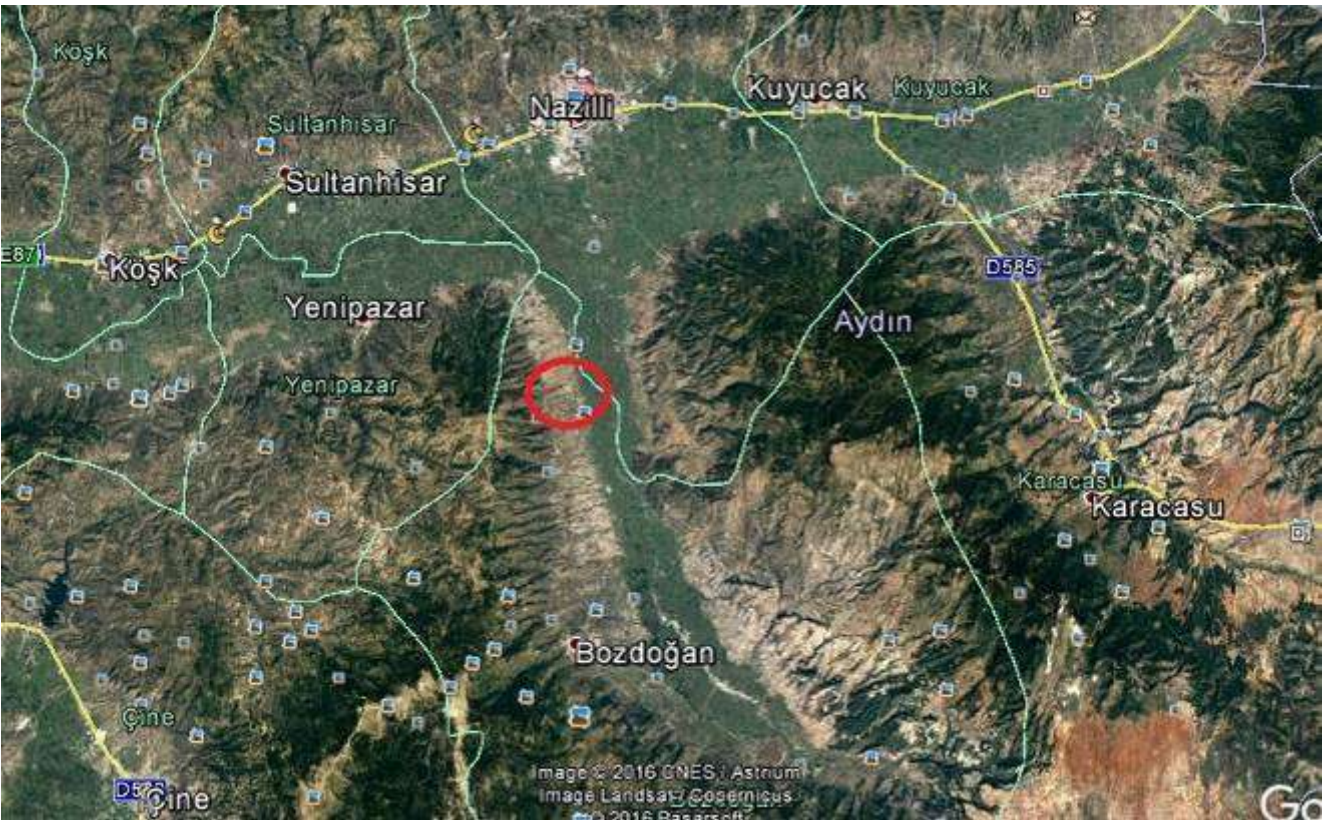

Taşınmazın Uydu Fotoğrafi Üzerinden Konumu



























**T.C.ENERJİ PIYASASI
DÜZENLEME KURUMU**

ÜRETİM LİSANSI

**Bu Lisans kapsamındaki üretim tesisi
Yenilenebilir Enerji Kaynağı kullanmaktadır.**

Lisans No: FÜ/249-2/384
Tarih : 24/11/2003

Bu Lisans, Akçay HES Elektrik Üretim Anonim Şirketi'ne, Aydın İli, Nazilli İlçesi sınırları içerisinde kurulmuş Akçay Hidroelektrik Santreli Üretim tesisinde 24/11/2003 tarihinden itibaren 49 yıl süreyle, üretim faaliyeti göstermek üzere 4528 sayılı Elektrik Piyasası Kanunu ve ilgili mevzuat uyarınca Enerji Piyasası Düzenleme Kurulu'nun 24/11/2003 tarihi ve 249-2 sayılı Kararı ile verilmiştir.

Mustafa YILMAZ
Başkan

Bu lisans genel ve özel hükümlerle ilahtır.



ÖZEL HÜKÜMLER

1- Üretim tesisine ilişkin bilgiler

Bu Lisans, Akçay HES Elektrik Üretim Anonim Şirketi'nin ait ve bilgileri aşağıda yer alan Akçay Hidroelektrik Santral Üretim tesisi için verilmiştir:

İli	Aydın
İçesi	Nazilli
Bidirm adresi	1390 Sokak No:2/1 Alayus Apt. 3/5 35220 Akarcık- ZMİR
Tesis tipi	Yarıbenzerli Hidroelek. Santral tesisi
Ünitesi sayısı	3 Adet
İnşa kurulu gücü	(2x12.5Mw,2) MWm / (2x11.6+0.56) Mwe
Tesis toplam kurulu gücü	31,98 MWm / 28,78 MWe
Üretimden ortalaması yıllık üretim miktarı	94.850.000 kWh
Sisteme bağlılığı noktası ve gözetim cihazları	Bakulaşan TM, OG tesis
Tesis tamamlanma tarihi	27/06/2007 tarihinde itibaren 27 Ay (27/06/2008 itibarıyla)

2- Lisansın yürürlüğe girmesi

Bu lisans, 34/11/2003 tarihinde yürürlüğe girer ve lisans sahibinin bu lisans kapsamındaki hak ve yükümlülükleri, lisansın yürürlük tarihinden itibaren geçerli olacaktır.

Bu lisansın yürürlüğe girmesi ile Bakanlık ile lisans sahibi tüzel kişi arasında yapılan ve bu lisansın dayanağını oluşturan sözleşmelerin elektrik piyasası mevzuatına aykırı hükümleri uygulanmaz.

3- Lisansın süresi

Bu lisans, -Özellik tarihinden itibaren 40 (kırk) yıl süreyle geçerlidir.

4- Ane sözleşme tadil yükümlülüğü

Lisans sahibi, 31/12/2003 tarihine kadar ana sözleşmesinde yer alan faaliyet konularını elektrik piyasası mevzuatına uygun hale getirmekle yükümlüdür.

5- Tüzel kişilikte yer alan ve üzerinde doğrudan veya dolaylı pay sahibi olan gerçek ve tüzel kişiler

Doğrudan Pay Sahibi Detaylar	Hisse Oranı (%)
- Enda Enerji Holding A.Ş.	79,99
- Ege-İla Enerji Elektrik Dağıtım Gen. Tic.A.Ş.	10
- Gönül HES Elektrik Üretim A.Ş.	10

6- Lisansla yapılan tadiller

Sıra No	TADİLİN KAPSAMI		Tarih ve Sayı
1	Uyvan	"Enda Enerji Üretim Otomotiv Grubu A.Ş." Değiştirilmiştir.	28/07/2005 528/15 (Kurul Kararı)
2	Tesis tamamlanma tarihi	27 Ay Değiştirilmiştir.	24/08/2007 1204/7 (Kurul Kararı)

EL/248-2/384

1/2

3	Sisteme bağlantı noktası ve gerilim seviyeleri Ünite kurulu gücü Fesat toplam kurulu gücü	Nazilli TM, 33/154 kV 27 (10,80+10,80+6,15) MW 27,75 MW Değerlendirilmiştir.	09/04/2009 2050/28 (Kurul Kararı)
4	Üsansenin süresi	Bu fesat, yürürlük tarihinden itibaren 40 (kırk) yıl süreyle geçerlidir. Değerlendirilmiştir.	08/04/2014 4962-9 (Kurul Kararı)

EÜ/249-2/384

2/2

T.C.
BOZDOĞAN BELEDİYE BAŞKANLIĞI
İŞYERİ AÇMA VE ÇALIŞMA RUHSATI

AKÇAY HES
ELEKTRİK ÜRETİM ANONİM ŞİRKETİ
1380 Sokak No: 4 K: 3 D: 8
Aliyana Apt. Alsancak-İZMİR
Kordon V.D. 160 028 7828
Merkezi No: 0-1500-2876-260017

V.D. NO : 1500287526

ADI VE SOYADI : AKÇAY HES ELEKTRİK ÜRETİM A.Ş.

İŞYERİNİN ÜNVANI : AKÇAY HES ELEKTRİK ÜRETİM A.Ş.

FAALİYET KONUSU : HİDROELEKTRİK SANTRAL

İŞYERİNİN ADRESİ : NAZİLLİ BOZDOĞAN YOLU 14 KM
BOZDOĞAN/AYDIN

İşyerinin Bulunduğu Yer : Ada no:- Pafta No:2/10 Parsel No:272,886,888,890,
892,894,896,898,901,903,905,908,911,913,915,917,
919,922,924,926,928,931,933,2400,2404,

İşyerinin İlgili Yönetmeliğe göre sınıfı : 2. Sınıf Gayri Sıhhi Mücadele.

Diğer Faaliyet Alanları: : HİDROELEKTRİK SANTRAL

Ruhsat Tarihi : 21/01/2015

Ruhsat Sayısı : 2015/G-82

2005/9207 sayılı Bakanlar Kurulu Kararıyla yürürlüğe konulan İşyeri Açma ve Çalışma Ruhsatlarına İlişkin Yönetmelik kapsamında düzenlenmiştir.

İlhan MAVİOĞLU/ Zabıta Amiri



Çalışma Ruhsatı

T.C.
AYDIN VALİLİĞİ
İL ÖZEL İDARESİ

Sayı : M.09.0.LÖ.1.0.13.07/1431 (1920)
Konu : Akçay Hidroelektrik Santralinde
İmar ve Yapılaşma Durumu

28.05.2008

AKÇAY HES ELEKTRİK ÜRETİM A.Ş.

İlgi : 28.05.2008 tarih ve AKC.024 sayılı yazınız.

İlgi yazı ile Himiz, Bozdoğan ilçesi, Osmaniye Köyü sınırları içerisinde Akçay Hes Üretimi A.Ş. tarafından yapılmak istenen Akçay Hidroelektrik Santral inşaatının yapı ruhsatına tabi olup olmadığının bildirilmesi istenmektedir.

3194 sayılı İmar Kanunu uyarınca çıkarılan Tip İmar Yönetmeliğinin, Kamuya ait yapı ve tesisler başlığı altındaki 59. maddesinin 2. fıkrasında "Ancak, kamu kurum ve kuruluşlarıca yapılan veya yapılacağı olan karayolu, demiryolu, tünel, köprü, menfez, baraj, hidroelektrik santrali, sulama ve su taşıma hatları, enerji nakil hatları, boru hatları (doğal gaz boru hattı ve benzeri), silo, rafineri gibi enerji, sulama, tabii kaynaklar, ulaştırma hizmetleri ile ilgili tesisler ve bunların müşterilene niteliğinde olan kontrol kulübesi, trafo, eşanjör, elavator, konveyör gibi yapılar inşaat ruhsatına tabi değildir. Bu tür yapı ve tesislerin inşasına başlanacağı için, ilgili yatırımcı kamu kurum ve kuruluşu tarafından mülkiyete ilişkin bilgiyle birlikte yazılı olarak ilgili idareye bildirilmesi gerekir." hükmü vardır.

Bu hüküm doğrultusunda yapılması planlanan hidroelektrik santrali ve müşterilene yapı ruhsatına tabi değildir. Ancak tesisin yapımına başlanmadan önce söz konusu alanın mülkiyetine ilişkin bilgiyle ilgili idaresine müracaat edilmesi gerekmektedir.

Bilgilerinize rica ederim.



Halil İbrahim AKTEMUR
Genel Sekreter

Yapı Ruhsatı Muafiyeti Resmi Yazı

KAMULAŞTIRMA PLANI

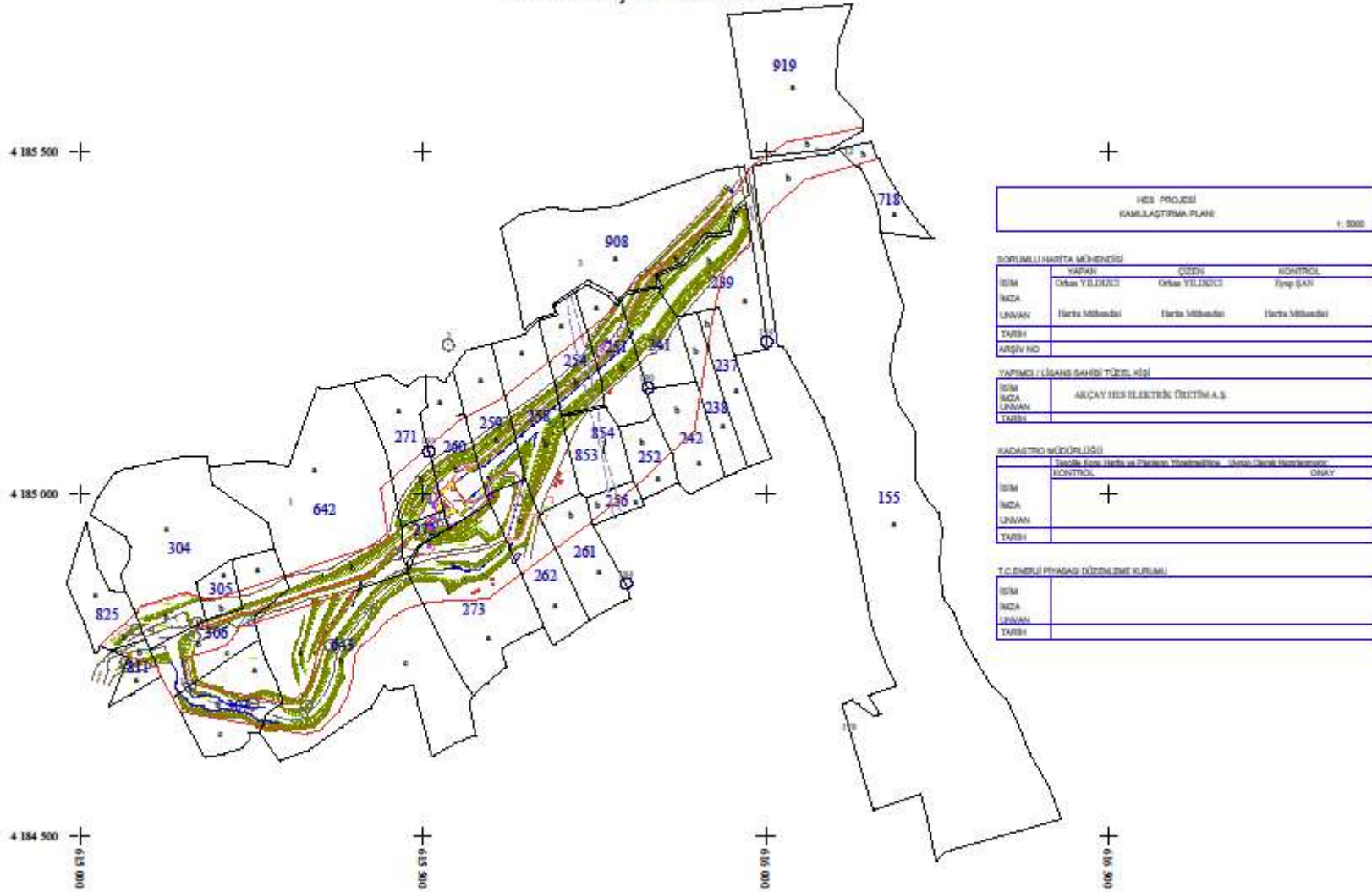

**EPDK**

T.C.
ENERJİ PİYASASI DÜZENLEME KURUMU
Kamulaştırma Dairesi Başkanlığı

Sayı : B.62.0.KDB.0.15.351.03/6774
Konu : 30. madde kararı

25 9 29 +10.09.2008

Akçay HES Elektrik Üretim A.Ş.
1380 Sokak No: 2/1 Alyans Apt. 3/5
35220 Alsancak/İZMİR

Enerji Piyasası Düzenleme Kurulunun 24/11/2003 tarih ve 249-2 sayılı kararı ile; Şirketinize verilen üretim lisansı kapsamında Aydın İlinde kurulacak olan Akçay hidroelektrik enerjiye dayalı üretim tesisi için gerekli olan ve ekli listede belirtilen taşınmaz malların 2942 sayılı Kamulaştırma Kanununun 30. maddesi gereğince Maliye Hazinesi adına devralınması amacıyla; Enerji Piyasası Düzenleme Kurulunun 28.08.2008 tarih ve 1735/3 sayılı kararı ile 2942 sayılı Kamulaştırma Kanununun 30. maddesinin uygulanmasına karar verilmiştir.

Bu nedenle; Kurumumuzca söz konusu taşınmazlar mallar hakkında 2942 sayılı Kamulaştırma Kanununun 30. maddesinin uygulanmasına esas olmak üzere, Şirketiniz tarafından Aydın İli, Bozdoğan İlçesi Hukuk Mahkemesinde bedel tespiti davası açılarak veya ilgili uzman kişi, kurum ya da kuruluşlardan alınacak rapor ile söz konusu taşınmaz malların ekli listede belirtilen yüzölçümlü kısımlarının mülkiyet ve ittifak devir bedellerinin tespit edilmesinin sağlanması ve bu konudaki tespit raporunun Kurumumuza gönderilmesi gerekmektedir.

Bilgilerinizi ve gereğini rica ederim.

Osman BİRGİN
Başkan a.
Daire Başkanı

EK: Kurul Kararı (2 sayfa)

Depo Adı: _____
17 Eylül 2008
İşletme: _____

Ziyabey Caddesi No: 19 - Balgat 06520 ANKARA
Tel: +90 312 312 25 00 (10 hat) Faks: +90 312 312 25 00
E-posta: bilgi@epdk.org.tr
Web sitesi: www.epdk.org.tr

T.C.
ENERJİ PİYASASI DÜZENLEME
KURULU

KARAR ÖRNEĞİ

TOPLANTI TARİHİ : 28/08/2008
KARAR SIRA NO : 1735/3

3. Kamulaştırma Dairesi Başkanlığının 22/08/2008 tarihli ve B.62.0.KDB.0.15.351.02/5835 sayılı Başkanlık Makamına müzekkeresi çerçevesinde, Enerji Piyasası Düzenleme Kurulunun 24/11/2003 tarih ve 249-2 sayılı Kararı ile; Akçay HES Elektrik Üretim A.Ş.'ne, Aydın İli, Nazilli İlçesi sınırları içerisinde kurulacak olan hidroelektrik enerjiye dayalı üretim tesisinde 24/11/2003 tarihinden itibaren 40 yıl süre ile üretim faaliyeti göstermek üzere 4628 sayılı Elektrik Piyasası Kanunu ve ilgili mevzuat uyarınca verilen EU/ 294-2/384 sayılı üretim lisansı kapsamında yer alan Akçay HES üretim tesislerinin kurulabilmesi için gerekli olan ve ekli listede belirtilen taşınmaz mal ile ilgili olarak 2942 sayılı Kamulaştırma Kanununun 30. maddesinin uygulanmasına,

karar verilmiştir.

Hasan KÖKTAŞ
Başkan

T.C.
ENERJİ PİYASASI DÜZENLEME
KURULU

KARAR ÖRNEĞİ

TOPLANTI TARİHİ : 28/08/2008
KARAR SIRA NO : 1735/2

2. Kamulaştırma Dairesi Başkanlığının 22/08/2008 tarihli ve B.62.0.KDB.0.15.351.02/5834 sayılı Başkanlık Makamına müzekkeresi çerçevesinde, Enerji Piyasası Düzenleme Kurulunun 24/11/2003 tarih ve 249-2 sayılı Kararı ile; Akçay HES Elektrik Üretim A.Ş.'ne, Aydın İl, Nazilli İlçesi sınırları içerisinde kurulacak olan hidroelektrik enerjiye dayalı üretim tesisinde 24/11/2003 tarihinden itibaren 40 yıl süre ile üretim faaliyeti göstermek üzere 4628 sayılı Elektrik Piyasası Kanunu ve ilgili mevzuat uyarınca verilen EU/249-2/384 sayılı üretim lisansı kapsamında gerekli olan, Aydın İl, Bozdoğan İlçesinde bulunan ve ekli listede belirtilen taşınmaz malların kamulaştırılması amacıyla, 4628 sayılı Elektrik Piyasası Kanununun 15'nin maddesi ile 2942 sayılı Kamulaştırma Kanununun 7. maddesi gereğince kamulaştırma kararının verilmesi ve 30/09/2004 ve 25599 sayılı Resmî Gazetede yayımlanan " Enerji Piyasası Düzenleme Kurumunca Yapılacak Kamulaştırmalarda 2942 Sayılı Kamulaştırma Kanununun 27. Maddesinin Uygulanmasına Dair Bakanlar Kurulu Kararı" nın uygulanmasına,

karar verilmiştir.

Hasan KÖKTAŞ
Başkan

Kamulaştırma Resmi Yazıları



**T.C.
AYDIN VALİLİĞİ
Çevre ve Şehircilik İl Müdürlüğü**

Tarih: 27/09/2012
Belge No: 2012/41

ÇEVRESEL ETKİ DEĞERLENDİRME BELGESİ

İlimiz, İlimiz, Bozdoğan İlçesi, Osmaniye Köyü, Aydın M20-b4 paftasında Kemer Barajı menbaında ve DSI tarafından sulama amaçlı inşa edilmiş, Bozdoğan –Akçay Sol Sahil Ana Sulama Kanalı üzerinde AKÇAY HES Elektrik Üretim A.Ş. tarafından işletilmekte olan Akçay Hidroelektrik Santrali Kapasite Artırımı projesi faaliyeti ile ilgili olarak; inceleme-değerlendirme yapılmış ve Proje Tanıtım Dosyasında çevresel etkilere karşı alınması öngörülen önlemler yeterli görülmüştür. Ayrıca ÇED Raporu hazırlanmasına gerek bulunmadığı tespit edilmiş olup, söz konusu projeye ÇED Yönetmeliğinin 17. Maddesi gereğince Valiliğimizce **“Çevresel Etki Değerlendirmesi Gerekli Değildir**

Proje Sahibi : AKÇAY HES Elektrik Üretim A.Ş.
Projenin Yeri : Bozdoğan İlçesi Osmaniye Köyü Aydın M20-b4 pafta Bozdoğan /AYDIN
Koordinatlar Arka Sayfıdadır.

Hacı PPKER
Vali Yardımcısı

ENERJİ VE TABİİ KAYNAKLAR BAKANLIĞI
Devlet Su İşleri Genel Müdürlüğü
Etüd ve Plan Dairesi Başkanlığı

7 3 NISAN 2003

Sayı : B.15.1.DSİ.0.10.05.00/123 HES - 1271
Konu : Otoprodüktör Akçay HES Su Kullanım Anlaşması

BATI ENERJİ ELEKTRİK ÜRETİMİ OTOPRODÜKTÖR GRUBU A.Ş.
1380 Sokak No: 21/1 Alyans Apt. 3/5 35220 Alsancak / İZMİR

İLGİLİ : Enerji ve Tabii Kaynaklar Bakanlığı, Enerji İşleri Genel Müdürlüğü'nün
02.08.2002 tarih ve B.15.0.EGM.0.04.01/680-6A-3497-11801 sayılı yazısı.

3096 sayılı Kanun ve ilgili Yönetmelik hükümleri çerçevesinde, Enerji ve Tabii Kaynaklar Bakanlığı ile Batı Enerji Elektrik Üretimi Otoprodüktör Grubu A.Ş. arasında 01.08.2002 tarihinde imzalanan "Otoprodüktör Statüsünde Üretim Tesisi Kurulması, İşletilmesi ve Enerji Fazlasının Satışına İzin Verilmesine İlişkin Sözleşme"nin 13. maddesine göre, DSİ Genel Müdürlüğü ile Şirket arasında 26.03.2003 tarihinde imzalanan ve Ankara 25. Noterliğince 26.03.2003 tarih ve 11814 sayı ile tescil edilen "Akçay Hidroelektrik Santralının Su Kullanımına İlişkin İşletme Esasları Hakkında Anlaşma"nın bir sureti/örneği ekte verilmektedir.

Bölgelerinize arz ve rica ederim.

Doğan YEMİŞEN
Genel Müdür a.
Genel Müdür Yardımcısı

EK : Su Kullanım Anlaşması (1 adet 8 sayfa)

DAĞITIM

- Enerji ve Tabii Kaynaklar Bakanlığı
(Enerji İşleri Genel Müdürlüğü)
- Batı Enerji Elektrik Üretimi Otoprodüktör Grubu A.Ş.
1380 Sokak No: 21/1 Alyans Apt. 3/5 35220 Alsancak / İZMİR
- İşletme ve Bakan Dairesi Başkanlığı
- DSİ XXI. Bölge Müdürlüğü / AYDIN

İmza Adı: Doğan Yemişen
- 7 Nisan 2003
İmza: Doğan Yemişen
Bölge: Aydin
MCT

Su Kullanım Anlaşması Sözleşmesi

**TSPAKB TÜRKİYE SERMAYE PİYASASI
ARACI KURULUŞLARI BİRLİĞİ**

Tarih : 14.04.2003 No : 400114

DEĞERLEME UZMANLIĞI LİSANSI

Sermaye Piyasası Kurulu'nun Seri:VIII, No:34 sayılı "Sermaye Piyasasında Faaliyette Bulunanlar İçin Lisanslama ve Sicil Tutmaya İlişkin Esaslar Hakkında Tebliğ"i uyarınca

Mustafa Kıvanç KILVAN

Değerleme Uzmanlığı Lisansını almaya hak kazanmıştır.

Turgut TÖKGÖZ
GENEL SEKRETER



Y.Ziya TOPRAK
BİRLİK BAŞKANI

Sermaye Piyasası
Lisanslama Sicil ve Eğitim Kuruluşu

Tarih : 27.08.2014 No : 403030

GAYRİMENKUL DEĞERLEME UZMANLIĞI LİSANSI

Sermaye Piyasası Kurulu'nun Seri:VIII, No:34 sayılı "Sermaye Piyasasında Faaliyette Bulunanlar İçin Lisanslama ve Sicil Tutmaya İlişkin Esaslar Hakkında Tebliğ"i uyarınca

Engin AKDENİZ

Gayrimenkul Değerleme Uzmanlığı Lisansını almaya hak kazanmıştır.

Levent HANLIOĞLU
LİSANSLAMA VE SİCİL MÜDÜRÜ

Serkan KARABACAK
GENEL MÜDÜR (V)



MESLEKİ TECRÜBE BELGESİ

Belge Tarihi: 14.10.2019

Belge No: 2019-01.1872

Sayın Mustafa Kıvanç KILVAN

(T.C. Kimlik No: 22699984560 - Lisans No: 400114)

Sermaye Piyasası Kurulu tarafından gayrimenkul değerlendirme alanındaki tecrübenin kontrolüne ilişkin belirlenen ilke ve esaslar çerçevesinde “Sorumlu Değerleme Uzmanı” olmak için aranan 5 (beş) yıllık mesleki tecrübe şartını sağladığınız tespit edilmiştir.

Doruk KARŞI
Genel Sekreter

Encan AYDOĞDU
Başkan



MESLEKİ TECRÜBE BELGESİ

Belge Tarihi: 17.10.2019

Belge No: 2019-01.1929

Sayın Engin AKDENİZ

(T.C. Kimlik No: 41290399962 - Lisans No: 403030)

Sermaye Piyasası Kurulu tarafından gayrimenkul değerlendirme alanındaki tecrübenin kontrolüne ilişkin belirlenen ilke ve esaslar çerçevesinde “Sorumlu Değerleme Uzmanı” olmak için aranan 5 (beş) yıllık mesleki tecrübe şartını sağladığınız tespit edilmiştir.

Doruk KARŞI
Genel Sekreter

Encan AYDOĞDU
Başkan